Manaco
PARA EL PIE JUVENIL.
CALIDAD DURACION!
MOD-26

PRESENCIA

MATUTINO FUNDADO EL 28 DE MARZO DE 1952
AÑO XXIII-Nº 5.708-LA PAZ, BOLIVIA, JUEVES 25 DE ABRIL DE 1974 - 28 PAGINAS - $b. 2.00.

Manaco
PARA TODO DEPORTE.
MOD-24
SUAVES LIVIANOS!

nistro Pereda:

lo habrá amnistía para extremistas

Denunció "confabulación internacional"

OCHABAMBA, 24 (PRESENCIA).- "La amnistía se garantías son para los adanos que están encados y trabajan de acuerdo a nuestras leyes; nistía no puede haber para extremistas y para aquella ue que agita y trata de ar casos y confusión en el ". Dijo el ministro del terior, Cnl. Juan Pereda ún al ser requerido en no al planteamiento que era la Confederación ional de Profesionales pidió amnistía general como ida para crear condiciones a las anunciadas elecciones 1975.

l Cnl. Pereda, que participó en importantes iones con los ministros de cación, Trabajo y de NEPLAN, juntamente con utoridades locales convocó y al mediodía a una conncia de prensa para dar a conocer los resultados de las versaciones sostenidas diferentes sectores.

Juan Pereda Asbún, Ministro del Interior

Dijo que estos elementos serán sancionados sin contemplación, de acuerdo a disposiciones legales en vigencia.

El Ministro Pereda, al referirse al problema en la universidad de San Simón, denunció que extremistas trataron de aprovecharse del movimiento netamente académico para crear caos y confusión entre el estudiantado en general. Dijo que en los claustros de la Universidad circularon pandletos anónimos contra el gobierno y las FF.AA. Aclaró que como consecuencia de tales hechos, no se practicó ninguna detención en esta ciudad.

APOYO A CORDECO

Para finalizar, el Ministro señaló que la reunión efectuada en CORDECO le permitió escuchar las inquietudes de los representantes de instituciones cívicas y el vivo interés de trabajo del organismo de desarrollo regional.

A tiempo de manifestar su complacencia por la labor efectuada por CORDECO, expresó el apoyo del Supremo Gobierno y en especial el Presidente Banzer, están sumamente interesados en el desarrollo de Cochabamba.

Agregó que el gobierno ha dado instrucciones concretas para respaldar positivamente el desarrollo. Aclaró también que el respaldo que se prestará al proceso de desarrollo del distrito "no es lírico y se traduce en entrega de fondos a fin de que pueda dinamizar su economía".

Aseguró que Cordeco trabajó con responsabilidad, por cuanto presentó a CONEPLAN, tres proyectos que se refieren a la planta de deshidratación de alfalfa en Yuca, industrialización de productos cítricos en el Chapare y los estudios de factibilidad para instalar el parque industrial en "El Paso".

ESTADO DE SITIO

Sobre la posible suspensión del estado de sitio en el país, el ministro del Interior indicó posteriormente se levante la medida "como emergencia de la paz social y tranquilidad que existe en el territorio de la república".

Pereda aseguró que el presidente de Silos Hochkofler, en el discurso en el sábado pasado ha cooperado al restablecimiento de la paz social y política en el país.

ROTE
LERILLERO

El Cnl. Pereda negó categóricamente la supuesta aparición de brotes guerrilleros en el norte paceño, afirmando que no se conoce nada sobre el particular.

TENIDOS

El Ministro del Interior, reiteró que con motivo del día internacional del trabajo, el 1 de Mayo saldrán en libertad unos 60 detenidos políticos, entre ellos dirigentes laborales.

CONFABULACION

El Ministro del Interior dijo también que existe una confabulación internacional en contra del actual gobierno.

Dijo el caso de la "reunión de Lima" y otras publicaciones aparecidas en el norte paceño, que demuestran objetivamente que "hay una confabulación internacional contra el estado nacionalista del Gobierno".

Añadió que existe infiltración de elementos de la izquierda que intentaron al país en forma total, para crear un estado de caos y confusión, estableciendo en sectores laborales.

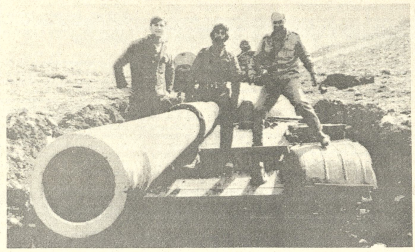

TANQUE EN ACCION.- Alturas del Golán, Siria, 24 (AP).-Tanque sirio cerca del estratégico monte Hermón donde tropas sirias e israelíes continúan combatiendo por tierra y por aire. (Radiofoto AP especial para PRESENCIA)

Colombia aboga en pro de Cuba

ATLANTA, 24 (AP).- Colombia propuso hoy la convocatoria del Consejo Administrativo del Pacto de Río de Janeiro para proceder a la derogación de las sanciones al régimen del Primer Ministro cubano Fidel Castro.

El canciller colombiano Alfredo Vásquez Carrizosa hizo el llamamiento ante la asamblea general de la organización de los Estados Americanos en un discurso que clausuró su debate político.

La iniciativa colombiana es la más concreta que se haya presentado en el proceso de la revisión del caso cubano, y viene respaldada por la considerable influencia que se deriva del hecho de que la posición colombiana ha reflejado históricamente la línea dominante en la OEA.

Fue precisamente Colombia que en 1962 presentó la iniciativa que condujo a la exclusión de Castro de la OEA.

"El regreso de Cuba a la OEA nadie lo ha propuesto", precisó Vázquez Carrizosa. "ni la misma Cuba parece interesarse en eso. De otro lado, la facultad soberana para restablecer sus relaciones con otro estado debería ser restablecida según los principios normales del derecho internacional que exigen el respeto integral a la no intervención, y a la libre determinación de los países independientes".

Vázquez Carrizosa dijo que la decisión de 1964 por la cual todos los países del continente debieron suspender sus relaciones diplomáticas con Cuba está siendo ignorada de un modo creciente.

Planteamiento boliviano para orden económico internacional

NACIONES UNIDAS, N.Y., 24 (AFP) - BOLIVIA reclamó hoy una mejora de los términos de intercambio de los países en desarrollo, durante el mensaje que pronunció Julio de Zavala ante la Asamblea General extraordinaria de la ONU sobre materias primas y desarrollo.

El representante boliviano expuso el siguiente programa de principios que, según el gobierno de La Paz, deberá regir un nuevo orden económico internacional.

"Consideramos que el nuevo orden debería basarse en:

La formulación y aplicación de medidas orientadas a mejorar los términos de intercambio de los países en desarrollo, así como de otras que faciliten el acceso de los saldos exportables a los mercados de los países desarrollados y de los rubros que se produzcan como resultado de las políticas de industrialización emergentes de la participación en los esquemas de integración regional y subregional.

- La eliminación gradual de las barreras arancelarias y no arancelarias en favor de los países en desarrollo como parte de una amplia política destinada a acrecentar la capacidad de exportación de nuestros países.

Suscripción de otros acuerdos sobre productos básicos con vistas a estabilizar y reorganizar los mercados correspondientes, en el entendido de que simultáneamente se establecerá un mecanismo idóneo que vincule y ajuste automáticamente, a partir de niveles equitativos, la evolución de los precios de bienes primarios de los países en desarrollo con el valor de los bienes manufacturados procedentes de los países industrializados. De esta forma, se lograría un intercambio remunerativo y justo para las partes".

- Sistema generalizado de preferencias. A este respecto, puntualizamos la urgencia de mejorarlo y armonizarlo, simplificándolo en lo tocante a los requisitos de origen. Trato preferencial a los países en desarrollo sin litoral, cuyas desventajas en el comercio internacional son sobradamente conocidas.

-Solución de la crisis de alimentos mediante la creación de existencias reguladoras, procurando su financiamiento a través de mecanismos financieros multinacionales. Respecto a las negociaciones comerciales multilaterales, nos pronunciamos porque ellas se efectúen ateniéndose a principios de no reciprocidad y no discriminatorios.

- La creciente participación de los países en desarrollo en el mercado internacional de fletes, en particular en el de transporte marítimo. Paralelamente, se hace necesario avanzar en el campo de los seguros y reaseguros a fin de reducir los costos internos y mejorar las balanzas de pagos.

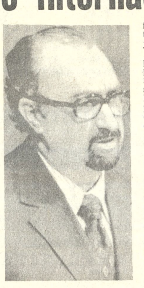

Julio de Zavala, representante de Bolivia en la ONU.

Estaño volvió a superar su precio récord

La cotización del estaño volvió a establecer ayer un nuevo récord, al llegar a los 4,55 dólares por libra fina.

Los despachos de Nueva York y Londres sobre las cotizaciones, informaron ayer:

NUEVA YORK, 424 (AP).- Precios de hoy de metales no ferrosos:

Antimonio, 1,42 dólares la libra, Nueva York

Cobre, ,6815--, 6925 centavos la libra, Connecticut.

Plomo, ,21 1/2 centavos la libra, Nueva York

Cinc, ,34 1/2-,35 centavos la libra, San Luis

ESTAÑO, 4,55 1/2 dólares la libra, Nueva York

Mercurio, 285 dólares el frasco, Nueva York

Oro, 175 dólares la onza, Nueva York

Plata extranjera, 3,550 dólares la onza, Nueva York.

Costará más de 5 millones de dólares reparar los caminos

Los daños en la red caminera nacional causados por las persistentes lluvias de los cuatro últimos meses, sobrepasan los cinco millones de dólares y fácilmente podrán llegar a los siete millones, declaró a PRESENCIA el Jefe de la División de Mantenimiento del Servicio Nacional de Caminos, Ing. Luis Belmonte.

Los problemas que confronta el Servicio Nacional de Caminos, como consecuencia de los desastres provocados por las torrenciales lluvias que continuan cayendo sobre amplias zonas del país, son los peores desde la fundación de la institución, hace 17 años, agregó la citada autoridad.

El Ing. Belmonte afirmó que las cuadrillas de técnicos y obreros de las diferentes oficinas distritales, trabajan intensivamente, en algunos casos en forma extraordinaria, para evitar la suspensión del tráfico de vehículos.

Citó el caso del puente Tarumá, en el Kilómetro 450 de la carretera Cochabamba-Santa Cruz, donde la cuadrilla destacada trabaja sin interrupciones, para evitar embotellamientos.

El Ing. Belmonte dijo que la intransigencia de algunos conductores de vehículos llega a extremos, como en el caso del puente Tarumá, donde el Ejército tuvo que intervenir para resguardar la vida de los técnicos y obreros y la seguridad de las máquinas.

Pidió la comprensión de quienes se ven afectados por los desastres. "El Servicio Nacional de Caminos hace los máximos esfuerzos para resolver esos problemas, pese a no disponer de la maquinaria pesada que requieren tales casos", dijo.

SITUACION DE LOS CAMINOS

El Ing. Belmonte hizo una relación detallada sobre el estado de los principales caminos y carreteras del país. El informe proporcionado a PRESENCIA, es el siguiente:

En la carretera La Paz-Oruro no hay problemas para el tráfico, aunque debe advertirse que algunos fotogramétricos requieren mantenimiento. El Servicio de Caminos no puede realizar estos trabajos debido a la imposibilidad de comprar asfalto. YPFB, al parecer, tiene problemas para la importación de asfalto de Argentina y Brasil, países que han puesto restricciones debido a la crisis energética que les obliga a atender primero sus necesidades.

El camino Oruro-Cochabamba no tiene problemas. Hay un equipo de mantenimiento en forma permanente.

En la carretera Cochabamba-Santa Cruz, hasta el kilómetro 235 no hay dificultades para el tráfico.

Entre el kilómetro 235 al 250, de la citada carretera, se ha presentado un asentamiento en la plataforma, debido a la tremenda saturación de agua, causa de las fuertes lluvias.

Entre los kilómetros 250 y 320 no existen problemas; del 320 al 335 hay efectos de la erosión. El río destruyó 300 metros de la plataforma de la carretera, por lo que tuvo que construirse una variante para rehabilitar el tráfico.

Del kilómetro 335 al 383 no se presentaron dificultades.

La zona crítica de la carretera está en los kilómetros 380 y 450, entre Samaipata y el puente Taruma, donde en una extensión de aproximadamente 70 kilómetros se han producido 89 derrumbes, asentamientos de la plataforma, destrucción de ésta, cuarteaduras y los muros de contención.

El equipo pesado asignado a la zona, trabaja intensamente para limpiar la carretera y habilitarla. En la zona del puente Tarumá, el río Pirai cambió de curso en unos 300 metros, saliéndose de su cauce original. En razón a este problema, el Servicio de Caminos dispuso que las máquinas removigan a los vehículos para evitar embotellamientos. Las operaciones son lentas, debido a la profundidad de las aguas, pero se trabaja durante las 24 horas de una jornada, en turnos que se han establecido para el personal.

Reencauzar el río Piraí, demandará una fuerte inversión y un equipo en este momento no se dispone. En razón a estos antecedentes se realizan los estudios fotogramétricos, para tomar una decisión sobre el problema. Se pensó en habilitar un tramo del antiguo camino, pero como fue abandonado hace 35 años, no es posible abrirlo para el tráfico de vehículos.

Desde Tarumá hasta Santa Cruz no hay problemas.

Los daños que se observan en la carretera Cochabamba Santa Cruz, son los peores desde que esa ruta fue abierta al tráfico en 1961, además de que la carretera como tal va concluyendo con su período de servicios.

Otra de las causas que contribuyeron para un mayor deterioro de esta ruta, fue el tránsito de vehículos de alto tonelaje.

Cuando fue construida no se pensaba que iban a circular camiones con tan alta capacidad de transporte.

Se han pedido fondos extraordinarios al Gobierno para solucionar el problema de la citada ruta.

OTRAS RUTAS

La ruta Oruro-Potosí no tiene problemas, lo mismo que Potosí-Camargo-Tarija.

En el camino Tarija-Bermejo, se confrontan problemas similares a los de la carretera Cochabamba-Santa Cruz. Las insistentes lluvias provocaron serios problemas. A partir del kilometro 140 hasta el 220, se han producido pérdidas en la plataforma por efecto de los desbordes del río Bermejo, derrumbes, desbordes de las quebradas, destrucción de puentes y alcantarillado.

Las cuadrillas de trabajo salvaron las dificultades, aunque en forma precaria, pero en la ruta Tarija-Bermejo los vehículos pueden transitar.

Reservas subieron a $us. 80 millones

El monto de las reservas monetarias se elevó a 80 millones de dólares, según informó ayer en rueda de prensa el Presidente del Banco Central de Bolivia, Lic. Manuel Mercado Monterrey.

Afirmó que el fenómeno se debe a "un proceso constante que aún tiende a mejorar" Recordó que hace pocos días explicó a la opinión pública que "fijarse excesivamente en las cifras últimas resulta un poco peligroso, porque las operaciones de exportación e importación son fluctuaciones en su poco peligroso, porque las operaciones fluctuaciones es un poco peligroso, porque las operaciones deben considerarse normales Por ejemplo, cuando se hace un pago de importación importante, las reservas pueden disminuir. Esto no quiere decir que el proceso de acumulación de reservas se halla resentido. Simplemente es algo normal."

Luego, refiriéndose siempre a las actuales reservas explicó que 15 millones de dólares se hallan en oro; 4 millones de dólares en Derechos Especiales de Giro (D.E.G.) y el resto en divisas, la mayoría dólares americanos, aunque existen disponibilidades en otras monedas.

Consejo Consultivo no tendrá las facultades del Parlamento

Su misión no será legislativa ni fiscalizadora

COCHABAMBA, 24 (PRESENCIA).- "No pretendemos substituir absolutamente nada" dijo el Ministro de Estado, Edwin Tapia Frontanilla, a tiempo de responder a una pregunta en torno a la advertencia hecha por el jefe del PRA, en sentido de que el Consejo Consultivo que pretenderia sustituir al parlamento en vida institucional del país.

El nuevo ministro llegó sorpresivamente a esta ciudad con el propósito de participar en una importante reunión en la Corporación de Desarrollo local (CORDECO) juntamente con los ministros del Interior, Educación y CONEPLAN.

El Ministro Tapia explicó a la prensa algunos aspectos relacionados con el Consejo Consultivo Nacional, indicando que se abocará estrictamente al estudio e instrumentación legal de los aspectos esenciales del país, planteando soluciones para la vida institucional de Bolivia.

Afirmó que a través del organismo mencionado se buscará la unidad de corrientes definidas y compromet idas en el desarrollo democrático del país. Aseguró que el Consejo Consultivo contará con la participación de "sectores ópimos de la sociedad" entre ellos los obreros campesinos, hombres de empresa privada, organizaciones juveniles y de otras fuerzas vivas.

Sin embargo, Tapia aclaró "no podemos hablar con extremistas de izquierda porque estos han roto, por decisión de las reglas de juego, no admiten diálogo, no admiten la unidad nacional para resolver problemas estructurales".

Afirmó que el Consejo Consultivo no tendrá facultades legislativas ni dirigentes políticos.

Finalmente aseguró que través del organismo mencionado dentro del marco de la política actual en vigencia se planteará y ejecutará soluciones fundamentales para consolidar el estado nacional.

Iglesia de Chile critica al gobierno de ese país

SANTIAGO DE CHILE, 24 (AP).- La Iglesia Católica chilena, en una enérgica censura a los procedimientos de seguridad y política económica del gobierno militar, declaró hoy que existe en Chile "un clima de inseguridad y de temor".

Dijo que ese clima es el resultado de un excesivo peso económico sobre el sector asalariado, detenciones arbitrarias o excesivamente prolongadas, interrogatorios con apremios físicos o morales, limitación de defensa jurídica y desigualdades en las sentencias.

Las críticas están contenidas en una declaración del Episcopado difundida por el Cardenal Primado Raul Silva Henríquez.

El purpurado dijo que había recibido un extenso cablegrama del Papa Paulo VI en que exhorta a los obispos de Chile a proseguir su lucha por la reconciliación y pacificación de este país.

La declaración del Episcopado chileno, dijo Silva Henríquez, fue aprobada por la "mayoría de los obispos" en una Conferencia de cinco días en Punta de Tralca, a 170 kilómetros al oeste de Santiago.

El Cardenal entregó personalmente la declaración del Episcopado a periodistas chilenos y extranjeros, junto con el texto impreso de una discutida homilia que pronunció en Semana Santa, donde anticipó por primera vez sus críticas a los procedimientos de seguridad del gobierno.

Entregó también un libro de documentos del Episcopado que resumen, dijo, la labor de crítica defensa y discusión durante los tres años del gobierno del Presidente Salvador Allende, derrocado por las fuerzas armadas hace siete meses.

El Cardenal dijo que la declaración del Episcopado "ha sido hecha con absoluta libertad y refleja el pensamiento de la mayoría de los obispos de Chile, y ninguna influencia extraña ha intervenido en su proposición y elaboración.

"Es lícito disentir de este o de cualquier gobierno, pero paz y el bien del país piden que colaboremos con la autoridad en todo lo que sea claramente para el bien común", expresa la declaración del Episcopado.

Agrega que "no dudamos de la recta intención ni de la buena voluntad de nuestros g

(Pasa a la página

Nixon pidió 5.180 millones de dólares para ayuda exterior

WASHINGTON, 24 (AP).- Presidente Nixon solicitó al Congreso $.180 millones dólares para asistencia erior, inclusive 250 millones se ayudar a Egipto a desar el Canal de Suez, reparar daños de guerra en las dades adyacentes y restar el comercio con Estados Unidos.

Simultáneamente Nixon ó 350 millones en apoyo litar para Israel y 207,5 llones para Jordania.

Sostuvo que los Estados idos "pueden y deben empeñar un papel constructivo en asegurar una paz sta y duradera en el Medio riente al promover un rdo entendimiento entre as naciones árabes e Israel."

El Presidente solicitó emás 939,8 millones para sistir financieramente a Vietnam del Sur, Camboya y Laos en sus esfuerzos por adaptar sus economías de la guerra a la paz y para acelerar la reconstrucción de sus socie-dades".

La cifra para Indochina no incluye asistencia militar, que este año se cumple a un índice anual de 1.400 millones de dólares.

Todo el dinero, inclusive un fondo especial de 100 millones para el mantenimiento de las fuerzas de paz en el Medio Oriente, ayuda a refugiados y proyectos de desarrollo, sería asignada al año fiscal que comienza el primero de julio.

Es incierta la respuesta del Congreso, pese a que un miembro del comité de relaciones exteriores del senado, el demócrata Frank Church, dijo que se opone "a volver nuevamente al viejo hábito de tratar de superar a la Unión Soviética en asegurar la amistad de Egipto".

La solicitud de Nixon para Egipto acelera el giro creciente en las relaciones entre los dos países.

Tras una interrupción de seis años y medio ambas naciones reanudaron la semana pasada las relaciones diplomáticas plenas y el Secretario de Estado Henry Kissinger gestionó con el Presidente egipcio Anwar Sadat el apoyo árabe para concretar acuerdos con Israel.

Kissinger partirá el domingo en su quinto viaje a la región desde la guerra árabe-israelí de octubre, en busca de un desligamiento entre las fuerzas israelíes y sirias en las colinas de Golán.

"La esperanza de una solución duradera para la disputa arabe-israelí es más cierta hoy que nunca antes en el último cuarto de siglo", dice Nixon al Congreso al proponer un programa especial de asistencia para el Medio Oriente.

"Las iniciativas diplomáticas norteamericanas han contribuído a crear condiciones necesarias para el fin del conflicto y la violencia. Mientras nuestros esfuerzos diplomáticos pueden y deben continuar, hay mucho que puede hacerse para suplementar y consolidar lo que se ha alcanzado hasta ahora", sostiene en su mensaje.

Mientras Israel y Jordania recibirían asistencia militar, los 250 millones de dólares para Egipto serían enteramente económicos.

En Indochina, dice Nixon, la asistencia norteamericana "no es menos crucial" para lograr una paz que "proteja nuestros intereses y refleje nuestra participación pasada" en la zona.

Nixon agrega que procuraba un aumento de la asistencia económica para Indochina del fondo de 450 millones asignado por el Congreso este año para "permitir el desarrollo de economías viables y autosuficientes" que en los próximos años necesitarán menor asistencia norteamericana.

Vietnam del Sur, puso como ejemplo, enfrentar la difícil empresa de reconstruir su economía y atender a su población afectada por la guerra, incluso el reafincamiento de más de un millón de refugiados y desplazados.

En Laos, agregó, están actualmente en marcha gestiones para una solución política pacífica, pero hay problemas pendientes de relocalización de refugiados y el establecimiento de una economía activa.

Finalmente sostuvo que la asistencia norteamericana en Cambova es esencial para aliviar las dificultades que sufre el pueblo.

MANIFESTANTES.-NUEVA YORK 24 (AP).- Un grupo de manifestantes que se atrincheraron en la estatua de la libertad, abandonan el lugar luego de haber protestado durante catorce horas contra las injusticias sociales en los Estados Unidos. (Radiofoto AP especial para PRESENCIA).

A causa de derrumbes, Sucre se halla sin agua potable

SUCRE, 24 (PRESENCIA) - Un grave derrumbe en el acueducto, ocasionó la suspensión del servicio de provisión de agua potable en esta ciudad. La empresa local de aguas potables informó haberse presentado un derrumbe de consideración en la zona denominada Ruffo, donde anteriormente se presentaron otros cinco derrumbes.

El producido en la madrugada del miércoles, sería de una mayor magnitud que los anteriores determinados, según se informó, que la planta de tratamiento no recibe el líquido que llega desde la toma de Ravelo.

La población, actualmente, ha sido sometida a un riguroso racionamiento, utilizándose el agua proveniente de Cajamarca, que apenas cubre un cuarto de las necesidades de la población. ELAPAS informó que numerosas zonas de la ciudad no recibirán el agua por el sistema de cañerías y que su aprovisionamiento se realizará mediante carros cisternas.

Desde el lunes en la noche nuevamente se produjeron en esta ciudad precipitaciones pluviales en forma torrencial que, al extenderse hasta la zona de la toma del río Ravelo, determinaron que se produzca derrumbe calificado de grave pero todo por sus consecuencias.

Esta mañana viajaron las primeras cuadrillas de trabajadores encargadas de ejecutar los trabajos de reparación de emergencia. Después del mediodía viajarán a la zona del derrumbe el Gerente General de la empresa y autoridades municipales a fin de tomar conocimiento directo del siniestro.

Los derrumbes que afectan al acueducto, han producido también la paralización absoluta de la planta hidroeléctrica de Ruffo, que provee de energía eléctrica a la ciudad.

Santa Cruz

Fue inaugurada la farmacia de una cooperativa cruceña

SANTA CRUZ, 24 (PRESENCIA).- La Cooperativa Multiactiva "La Merced" con 22.000 socios, acaba de poner en servicio en esta ciudad una farmacia, después de haber confrontado algunas oposiciones durante la tramitación. Ha sido instalada en su propio edificio de la calle Junin, con un capital inicial de 200.000 pesos.

Adalberto Terceros Banzer, presidente de la Cooperativa desde su fundación, habló en el acto sobre la labor social de la agrupación y los servicios que se extienden cada vez con más fuerza entre los sectores populares.

La farmacia comenzará a beneficiar a los socios de la sección consumo. Funciona con la autorización del Ministerio de Salud Pública gracias a las gestiones que estuvieron a cargo de los doctores Pablo Banegas y Gilberto Añez.

Terceros dijo que se importó un lote de medicamentos de la Argentina y explicó que los fines de la "La Merced" no son de lucro, sino de servicio. Dijo que los productos farmacéuticos tendrán por esa razón un costo más bajo que en el resto del mercado.

El Obispo de la diócesis, Monseñor Luis Rodriguez; el Alcalde, Ciro Sánchez, representantes de la Octava División de Ejército, de los organismos cooperativos y periodistas, asistieron al sencillo acto, de bendición que estuvo a cargo del R. P. José Vidal, fundador de la cooperativa y asesor espiritual.

"La Merced" cuenta ahora con secciones de ahorro y prestamo, vivienda, atención médica, farmacia y consumo. Por su organización y el número de socios, está considerada como la más grande del país.

Recientemente automatizó su sistema contable y ahora está empeñada en un nuevo plan de viviendas, en la región de Hamacas, donde se construyen 40 casas de interés social.

El presidente de "La Merced" aseguró que existe buena predisposición en el Comité de Obras Públicas, para pavimentar las calles de "Villa Mercedes" (el primer barrio de la cooperativa). Los vecinos se han comprometido a correr con parte de los gastos, en base a un nuevo crédito que puso a disposición la cooperativa.

FARMACIA.- En presencia de autoridades y dirigentes de la Cooperativa Multiactiva La Merced, el R.P. José Vidal, impulsor de estas tareas, bendice las dependencias del servicio de farmacia, recientemente instalado para los socios.

Alcaldía orureña censa actividades económicas

ORURO, 24 (PRESENCIA).- Desde hoy, bajo el control e iniciativa de la Alcaldía Municipal, se lleva a cabo un empadronamiento y censo de todas las actividades económicas que se desarrollan en esta capital. Su objetivo - según explicaron funcionarios de la Comuna a cargo de esta labor - es conocer si los comerciantes, industriales y propietarios están cumpliendo adecuada y oportunamente con sus obligaciones tributarias a la Alcaldía Municipal.

El censo está a cargo de un equipo de empadronadores comunales, cuyos miembros asistieron previamente a un cursillo de entrenamiento, propiciado por el Departamento de Planeamiento y Fiscalización de la Comuna, repartición comunal que planificó el censo, con la coordinación de Juan - Bellot Mier, René Cáceres, y Jesús Gutiérrez.

Con el propósito de cubrir ordenadamente el empadronamiento, la ciudad ha sido dividida en 1.198 manzanas, correspondientes a cuatro zonas.

El censo empezó en la zona sudeste. Una explicación más detallada acerca de los objetivos de esta labor se dará posteriormente, de acuerdo a lo informado por Relaciones Públicas de la Comuna, sin embargo, se ratificó que su propósito principal es controlar el pago de tributaciones a la Municipalidad, por parte del comercio, la industria, los artesanos, profesionales y propietarios de inmuebles

Acción Cívica de las FF.AA. entregará locales escolares

COCHABAMBA, 24 (PRESENCIA).- A mediados de la presente semana, Acción Cívica de las Fuerzas Armadas hará entrega oficial de dos modernos locales, destinados a los turnos escolares de Lachiraya y Sanipaya, de la Provincia Ayopaya, según anunció el Director del mencionado programa Mayor Max Zenteno.

Dijo, que dichas obras han sido encaradas dentro del programa del sistema de "Autoayuda" y demandaron la suma de 100 mil pesos bolivianos.

Las modernas aulas, acondicionadas a las exigencias de la pedagogía actual, beneficiarán grandemente a los escolares de ambas localidades.

Para el acto de entrega, según dijo el Mayor Zenteno, viajará una comisión compuesta por representantes de la Prefectura, de la Séptima División Académica de Ejército y de Desarrollo de Comunidades.

Entre otros planes, el Director de Acción Cívica de las Fuerzas Armadas dio cuenta de "programas bienales", que contemplan importantes proyectos de beneficio común, para las comunidades campesinas de distintas regiones del país.

Señaló que existen cerca de 48 proyectos, cuidadosamente preparados por las tres fuerzas de la institución armada, y que los mismos serán llevados adelante durante esta y la próxima gestión. "Todos estos problemas, aclaró el Mayor Zenteno, contarán con el decidido concurso de los trabajadores campesinos y, aseguró que Acción Cívica de las Fuerzas Armadas, fuera de cumplir en obras de beneficio común, trata de levantar constantemente el nivel cultural y la salud de las comunidades campesinas.

Universidad Católica ofrecerá becas a estudiantes tarijeños

TARIJA, 24 (PRESENCIA).- El Rector de la Universidad Católica Boliviana, Excmo. Monseñor Genaro Prata, que llegó a esta ciudad con motivo de la Primera Reunión de Rectores realizó una visita a las instalaciones del Colegio Antoniano y al término de ella manifestó que, la Casa de Estudios Superiores que dirige, otorgará becas a estudiantes tarijeños que necesiten de ese beneficio y que se hubieran distinguido en sus estudios.

Monseñor Prata apreció personalmente los nuevos sistemas de enseñanza comunitaria que han sido introducidos en el Colegio Antoniano de esta capital, bajo la dirección del Hermano de La Salle Felipe Palazón. Estos sistemas han sido ampliamente elogiados en el país, expertos en Pedagogía han señalado que constituyén una esperanza para la educación boliviana.

La Universidad Católica, según anunció su Rector, fijará, normas que regirán las becas a otorgarse con el fin de que los jóvenes puedan alcanzar su profesionalización en las carreras que ella ofrece. Se presume que se formará aquí un comité local que coadyuvará a la selección de los postulantes.

La información ha sido recibida con beneplácito y gratitud por los estudiantes y los padres de familia, esperándose que en breve tiempo más se tomarán las primeras medidas, para asegurar el éxito del programa que estará a disposición de todos los bachilleres de Tarija a partir del próximo año académico.

Administradores de educación se formarán en un instituto

SUCRE 24 (PRESENCIA).- La Escuela Nacional de Maestros de Sucre y el Instituto Superior de Educación Rural de Tarija, serán la sede del Instituto de formación para administradores en educación, en los niveles urbano y rural respectivamente.

La reciente llegada del Lic Hugo Alborta, Director del Consejo de Reforma Administrativa (CRA) y de un experto de la Fundación San José, del Estado de California, confirmaron el interés que tiene el Gobierno para disponer los fondos otorgados por USAID para la implantación en un centro de capacitación en administración y organización educativa.

Roger Sandi, Rector de la Normal de Sucre, informó haberse destinado 1.495.000 dólares americanos "para dar vigencia al Instituto que funcionará en las ciudades de Sucre y Tarija, a nivel urbano y rural respectivamente".

El dinero proveniente de USAID se distribuye en 240 mil dólares para la adecuación de un edificio, o la construcción de uno nuevo; 500 mil para cubrir los gastos de asistencia técnica, compra de equipos y material de enseñanza; 700 mil para el funcionamiento del Instituto y 20 mil para la organización de la biblioteca especializada.

El programa de asistencia comprende cinco años, durante los cuales se dictarán cursos de post grado "de entrenamiento y adiestramiento y capacitación, al término de lo cual los participantes recibirán título en Administración Educativa". También se organizarán cursillos y seminarios de contenido específico.

Inicialmente, llegarán expertos extranjeros para la enseñanza, paralelamente a la instrucción local, se concederán becas a quienes tengan interés y cualidades para proseguir estudios en el exterior.

Próximamente viajarán a La Paz el Rector de la Normal de Sucre y el Director del ISER, para concretar los detalles de la formación con relación a la nueva carrera de especialización docente "que podría iniciar actividades en agosto del presente año".

Tablilla de la Corte Suprema

SUCRE, 23 (PRESENCIA).- La Sala Penal de la Corte Suprema de Justicia, resolverá las siguientes causas en el curso de la presente semana:

BENI.- Abraham Richard Ojopi c/Adolfo Suárez Arambel, Wenceslao Quevedo Rivero, Hugo Zotés Herrera y Jesús Egüez Ruiz, falsificación de documento.

CHUQUISACA.- Sub-Tesoro Nacional c/ Raúl Delgadillo y otros, malversación de fondos públicos.

BENI.- Adalberto Durán Rivero, por Lorgio, David y Pedro Durán c/ el Jefe de la Dirección de Investigación Departamental, Habeas Corpus.

MIERCOLES 24 Sala Plena.

VIERNES 26 Sala Plena.

SABADO 27 Distribución de Causas.

Juntas Vecinales de [illegible] envían pedido al gobi[illegible]

TARIJA, 24 (PRESENCIA).- La Federación Departamental de Juntas Vecinales de Tarija (FEJUVE) ha elevado al General Hugo Banzer Suárez, Presidente de la República, un memorial a través del cual solicita la atención del Supremo gobierno a algunos problemas que confronta esta ciudad.

En el memorial se destaca la urgencia con que se requiere la construcción del "Hospital Unico", la importancia de ampliar los [illegible] pavimentación en [illegible] marginales y [illegible] adquirir una [illegible] un tractor, para [illegible] calles en [illegible] han sido incorporadas [illegible] urbana.

Por otra parte, FE[illegible] de electrificación [illegible] que se [illegible] originalmente fuera [illegible] al plan de [illegible] capital.

COMITE DE OBRAS PUBLICAS Y DESARROLLO DEL BENI

CONVOCATORIA N°. 1/74

Se invita a Casas Comerciales legalmente establecidas en el [illegible] presentar propuestas para la provisión de materiales para mejoras en el [illegible] de Agua Potable de Trinidad:

I. Dos Motobombas

II. Tubería de fierro galvanizado y accesorios.

Los materiales y equipos deberán ser de fabricación en países miembros [illegible] BID.

Los interesados pueden adquirir los pliegos de especificaciones generales técnicas en la Secretaría General del Comité, calle Joaquín de Sierra N° [illegible] dirigirse a casilla de correo N°. 100 en la ciudad de Trinidad, previo pago de [illegible] 100.

Las propuestas deben presentarse hasta hs. 17 del día 18 de abril/74, con el siguiente rótulo:

Convocatoria a Propuesta No. 1/74
Materiales Agua Potable Trinidad.

Trinidad, m[illegible]zo 15/1974
RELACIONES PUBLICAS

Buena noticia para HOMBRES

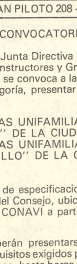

OPOVITAM (CON EXTRACTO TESTICULAR) REFUERZA EL VIGOR VARONIL.

OPOVITAM, fabricado según nueva y mejorada fórmula de BIOSANTE LABORATORIES de NEW YORK, es un nuevo producto compuesto de **EXTRACTO TESTICULAR** y otras substancias glandulares sexuales masculinas, que restablecen y refuerzan la capacidad varonil en hombres prematuramente decaídos.

OPOVITAM es muy eficaz en casos de DEBILIDAD SEXUAL, ESTADOS DEPRESIVOS FISICOS Y EMOCIONALES, FALTA DE MEMORIA, FATIGA o CANSANCIO MENTAL, y otros síntomas característicos de prematura decadencia en el Hombre.

Vuelva a sentirse joven y animoso para todo.

Refuerce su Vigor Varonil

Pida en Farmacias y Empiece hoy mismo a tomar,

OPOVITAM

PARA HOMBRES

O-82

SANA-CICATRIZA
ONGOS-ECZEMA
QUITA RAPIDAMENTE
PICAZON

A base de Propionato de Sodio y otros medicamentos hemos logrado una fórmula específica para el tratamiento de enfermedades de la piel producidas por hongos, como infecciones de la piel, tiña de las uñas, del cuero cabelludo y de la barba, eczema, pie de atleta, etc. que se vende con el nombre de SANAFITIL.

Si Ud. ha probado otros medicamentos y no ha logrado los resultados deseados pruebe SANAFITIL y Ud. comprobará sus buenos resultados.

llegó!
cemento BLANCO ASANO
GRACE
Avenida Uruguay 479
Telf. 51824
Y EN EL INTERIOR AGENCIAS GRACE

UNIVERSIDAD MAYOR DE SAN ANDRES
DIVISION DE INFRAESTRUCTURA
DEPARTAMENTO DE PROYECTOS Y OBRAS
CONVOCATORIA A PROPUESTAS N° 001/74

Ultima convocatoria a propuestas!

R.R.P.P. N° 063/74.

En vista de no haberse presentado el número mínimo de propuestas en los llamamientos anteriores, se convoca por última vez a las firmas Industriales, Importadoras y/o Comerciales, inscritas en la Cámara de Industria y Comercio, que estuviesen interesadas a presentar propuestas para la provisión de:

EQUIPO Y ARTEFACTOS SANITARIOS

Con destino al Pabellón de Anatomía de la Facultad de Ciencias de la Salud, de acuerdo a planos y pliegos de especificaciones que los interesados podrán retirar del Departamento de Proyectos y Obras (Av. 6 de Agosto N° 2080 tercer piso), previa presentación de comprobante de pago al Tesoro Universitario por la suma de $b. 100.-

Las propuestas se presentarán con todas las formalidades de ley, en sobre cerrado y lacrado, acompañando boleta de garantía de un monto correspondiente a $b. 100 mas el 5 por mil del valor de la Propuesta, hasta horas 18 del vía viernes 10 de Mayo de 1974, en la Secretaría de la Dirección General Administrativa de la Universidad Mayor de San Andrés.

La Paz, Abril de 1974.

(Fdo.).- Ing. Gerardo Velasco Téllez, JEFE DIVISION DE INFRAESTRUCTURA.- Dr. Luis Fernando Valle, SECRETARIO GENERAL DE LA U.M.S.A.- DEPARTAMENTO DE RELACIONES PUBLICAS.

CORPORACION MINERA DE BOLIVIA

Grupos Mineros de Arrendamiento

CONVOCATORIA A LICITACION OP-52/74

De acuerdo a la Resolución del Directorio de la Corporación Minera de Bolivia, en su sesión N° 750/74 de 6 de Marzo del año en curso, se convoca a licitación de arrendamiento a todas las compañías nacionales y extranjeras, así como a personas particulares interesadas en el arrendamiento de los grupos mineros que están bajo su administración y que se detallan a continuación.

Nº Propiedades	Extens. Has.	UBICACION Cantones	Provincia	Depto.	Clase de Minerales
1 San Joaquín	30	Oploca	Sud Chichas	Potosí	Antimonio
2 Grupo Choroma	120	Tupiza	"	"	Plomo-Plata
3 Chilco-Australia	427	Chilco	"	"	Antimonio-Oro
4 Santa Rosa	30	Yura	Quijarro	"	Antimonio
5 Grupo San Martín	530	"	"	"	Antimonio
6 Sancho Panza	117	Chaqui	C. Saavedra	"	Estaño-Veneros
7 Santo Tomás	450	Sn. Agustín	Nor Lipez	"	Cobre
8 Osloca	100	"	"	"	Cobre
9 Sucre	300	"	"	"	Cobre
10 Villarroel	150	"	"	"	Cobre-Pb-Ag.
11 El Morro	10	"	"	"	Cobre
12 Mallcu Cueva	400	Soniquera	"	"	Cobre
13 Ucrania	533	Cerrillos	Sud Lipez	"	Cobre
14 Mesa Verde	1.009	"	"	"	Cobre
15 Portlada	50	Sta. Isabel	"	"	Pb-Ag-Bi.
16 Goya I	1.198	"	"	"	Estaño
17 Tambillo	900	Sn Antonio	"	"	Antimonio
18 Aviadora	82	Mojinete	"	"	Cobre
19 Campanario	146	Guadalupe	"	"	Cobre
20 Marle	800	San Pablo	"	"	Arenas Oro
21 Salo	45	Salo	"	"	Ven. Estaño

Las propuestas deberán ser presentadas en papel sellado y timbres de ley, y en sobre cerrado debidamente lacrado en la Secretaría del Departamento de Propiedades Mineras de la Corporación Minera de Bolivia, situada en el Edificio de la Av. Camacho N° 1396, 5° piso, hasta horas 18 p.m. del día 31 de Mayo de 1974.

Los pliegos de especificaciones y otras informaciones sobre el particular podrán los interesados solicitar en la misma oficina.

La Corporación Minera de Bolivia, se reserva el derecho de declarar total o parcialmente desierta la presente convocatoria o desestimar aquellas propuestas que no cumplan los requisitos o no convengan a sus intereses.

La Paz, 15 de abril de 1974

CORPORACION MINERA DE BOLIVIA
Departamento de Propiedades Mineras

MINISTERIO DE URBANISMO Y VIVIENDA CONSEJO NACIONAL DE VIVIENDA PARA TRABAJADORES FABRILES, CONSTRUCTORES Y GRAFICOS

PLAN PILOTO 208 - PRIMERA ETAPA

CONVOCATORIA No. 005/74

Por resolución de la Junta Directiva del Consejo Nacional de Vivienda para trabajadores Fabriles, Constructores y Gráficos y de conformidad al D.S. 10733 de 16 de febrero de 1973, se convoca a las Empresas Constructoras de Primera, Segunda y Tercera categoría, presentar propuestas para la construcción de:

a) 40 VIVIENDAS UNIFAMILIARES, EN LA ZONA DE "EL ALTO" DE LA CIUDAD DE LA PAZ.
b) 20 VIVIENDAS UNIFAMILIARES, EN LA ZONA DE "CHAPICOLLO" DE LA CIUDAD DE ORURO.

Los planos, pliegos de especificaciones generales y técnicas, podrán ser retirados de las oficinas del Consejo, ubicadas en la Avenida 20 de Octubre No. 2230, 6to. piso, Edificio CONAVI a partir del día 26 de los corrientes, previo pago de $b. 500.--.

Las propuestas deberán presentarse en sobre cerrado y lacrado, cumpliendo con todos los requisitos exigidos por disposiciones legales vigentes relativas a Licitaciones Públicas, hasta horas 18 del día viernes 10 de mayo próximo.

La Paz, 22 de abril de 1974

Arq. Hugo Inchausti Z.
PRESIDENTE

Const. Civil Luis A. Veintemillas B.
DIRECTOR EJECUTIVO

Guia Profesional

Médicos

Dr. MARIO MENDEZ ELIAS

Especializado en Neurocirugía. Suecia, Inglaterra Holanda.

ENFERMEDADES, CIRUGIA DE CEREBRO MEDULA Y NERVIOS, RADIOCIRUGIA, PARKINSON DOLOR, EPILEPSIA.

Consultorio: Avenida Arce 2081 Edificio Montevideo segundo piso. Horas 15 - 18 Teléfonos 41430 - 82909.

DR. EDUARDO BALANZA ALVAREZ

Médico Cardiólogo.- Especializado en el Instituto Nacional de Cardiología y Universidad de México. Cardiopatías coronarias: infarto del miocardio.- Cardiología Pediátrica. Hipertensión arterial.- Cardiopatías reumáticas. Electrocardiografía clínica. Arritmias.- Valoración quirúrgica.- Control cardiovascular transoperatorio.

Consultas: Avenida Camacho 1377 2o. piso. Teléfono 64658. Domicilio 51283. Cita previa 11 a 12,30 y 14 a 17.

Dr. ANIBAL RIVERO DELFIN JEFE CONSULTORIO DE NIÑOS

Especializado en Londres Santiago de Chile - U.S.A. Consultorio Av. 16 de Julio 1456, Edif. Sobima 3er. piso. Teléfono 55742.

Domicilio Urbanización San Miguel J-26-Teléfono 83629. Casilla 3601.

Dra. SONIA OCAMPO DE BALLESTEROS.

GINECOLOGIA.- Obstetricia. Estudios universitarios Brasil. Especialización CENTRO MEDICO NACIONAL MEXICO. Consultorio Edificio Asbún nuevo Yanacocha esquina Mercado 1er. piso. Tel. 20062-43429. Horas 14-17.

DR. JUAN CARLOS ALVARADO REYES.

Médico de niños. Especializado en recién nacidos. Estudios: Europa y Chile. Ex-becado de la Organización Mundial de la Salud. "O.M.S.". Consultorio: Av. 16 de Julio 1456. Edif. Sobima 3er. piso. Telf. 55742. Telf. 53181.

DR. ANTONIO MEJIA ESCALERA CIRUJANO CANCEROLOGO ESPECIALIZADO EN FRANCIA

TUMORES.- detección precoz; mama, tiroides, tubo digestivo, genitales, piel hematosarcomas - LINFOGRAFIAS.

Consultorio: Cine Scala 7o. Piso. Teléfono 56695. Horario.- 17 - 20.

DR. RIGOBERTO MENA M.

Odontologo especialista. Catedrático Cirugia Bucal UMSA. Cirugia - Prótesis - Rayos X, complicaciones, de la extracción dentaria. Cirugia de los terceros molares. Fracturas y traumatismos de los maxilares. Tumores y mal formaciones maxilares.

Consultorio: Av. Camacho esquina Loayza Edificio Saenz 6° piso oficina N° 5, casilla 2307. Teléfonos: Consultorio 27636, domicilio 42706.

TRAUMATOLOGO ORTOPEDISTA ESPECIALIZACION: BRASIL EUROPA

DR. CARLOS MUÑOZA

Atiende Niños y Adultos. Fracturas - Rayos X - Deformidades de Nacimiento .- Mano, heridas Cicatrices.

CONSULTORIO: Ayacucho 208, quinto piso de 14 a 19 horas.

Sábados de 9 a 12 teléfonos 52265 domicilio 43075 - 20461.

DR. JOSE GUTIERRES MICHEL

Especialización México, Brasil, Cirugia Plástica y reparadora. Traumatología. Defectos en labios, nariz, cicatrices, cirugia de rejuvenecimiento, calvicie, mama y abdomen. 17 a 19 edificio Alameda 1er. piso, teléfono 50820 domicilio 27890 casilla 3775. Consultas por Correo enviar $b. 50 giro postal.

DR. GUILLERMO SUAREZ TEJADA.- Cirujano Urologo Riñones Vejiga, próstata, genitales masculinos, etc. Mercado esquina Yanacocha (frente al Edif. Asbún 1er. piso. Atención de 8 a 20).

Dr. ALFREDO [illegible] CIRUJANO DE

Estudios Univ[illegible] Chile. Especi[illegible] Cirugia y [illegible] Operaciones, [illegible] genitales, [illegible] venéreas.

Av. Camacho [illegible] fonos 25568, domi[illegible] Consultas lo a 12

DR. ALBERTO [illegible] VALDEZ

MEDICO CIRU[illegible]

Medicina [illegible] Gastroenterología, [illegible] intestinos, apéndice, vesicula bilar, pán[illegible] Transtornos de [illegible] Consultorio Plaza 3er. piso (Edificio Altos O.K. de hoy) Teléfonos. Consultorio Domicilio 23832.

DR. JORGE [illegible] ROMERO - GINE[illegible]

Especialidad Universidad de México - Perinatología. Hemorragias. Esterilidad. Consultorio Ayacucho Casi Socabaya Tel. 29225. 56685. Domicilio 25953. Consultas lo a 12

Abogados

ESTUDIO JURI[illegible] MEDINA MEDINA

Asesor Jurídico [illegible] legales en general. [illegible] atención personal [illegible] Potosí 376 piso [illegible] casilla 2286. Teléfono

Notarías

GUALBERTO ROMERO

NOTARIO DE FE PU[illegible] Asuntos del ramo, [illegible] protocolizaciones, [illegible] Protestos, [illegible] legalizaciones, [illegible] libros etc. SERVICIO [illegible] TUALIDAD. Horario [illegible] Dirección Mercado [illegible] Frente a Casa Grande [illegible] Dom. 23672

PRESENCIA
Director: Huáscar Cajías K.
Sub-Director: Renán Estenssoro A.
Gerente: Armando Mariaca V.

Creación del Consejo Consultivo Nacional

Al ser posesionado el Ministro de Estado sin cartera, se le hizo notar que la principal tarea que debe llevar a cabo es la de preparar la organización y funcionamiento del Consejo Consultivo Nacional, ofrecido por la Declaración de Cochabamba.

Tal Consejo es una necesidad en momentos en que, por inexistencia de un Poder Legislativo, se requiere de algún organismo en el cual las varias corrientes de pensamiento y los intereses no sólo del país sino a veces, contrapuestos, puedan dejarse oír por un medio oficial con la certidumbre de que tendrán en las decisiones del Poder Ejecutivo que atiende a ser exageradamente centralista en nuestro país, especialmente durante los gobiernos de facto.

Se ha adelantado algo respecto a la conformación del Consejo pues el Presidente de la República ha dicho que debe ser "el centro de información de todos los bolivianos. Desde agregó- se en el estudio de los problemas trascendentales para el país participen representantes de las más amplias capas sociales de la población. Que obreros, campesinos, empresarios, partidos políticos y Fuerzas Armadas estén presentes en la nueva etapa que está iniciándose. . .".

Pero esa es sólo una línea indicativa. Será tarea del Ministerio de Estado la de establecer cuáles serán los organismos representados en el Consejo y cuáles serán medios a través de los que los representantes serán nombrados. No habrá mayores dificultades cuando se trate, por ejemplo, de los delegados de las Fuerzas Armadas, los partidos políticos o los empresarios, ya que son entidades reconocidas y en cierto funcionamiento; pero habrá grandes problemas cuando se trate, por ejemplo, de los campesinos ya que habrá que consultarlos directamente sin fin de que se representen sus verdaderas inquietudes se eviten las discrepancias y los mutuos desconocimientos que han ocurrido en el pasado. Algo semejante ocurrirá con los obreros ya que su organización central se halla desconocida por lo que tendrá que recurrirse a las federaciones de cada sector. Tampoco ha de ser fácil determinar qué partidos habrán de tener participación ya que es obvio que no serán tomados en cuenta todos los que existen o dicen existir.

Problema aparte es el de las atribuciones del Consejo. De su denominación, podrá deducirse que tratará de un organismo que estudiará los problemas nacionales y asesorará o aconsejará cuando estará, si a caso se limitan sus funciones, muy lejos de ser algo semejante al Poder Legislativo. Si se quiere hacer del consejo algo realmente importante y lograr que sus integrantes tengan conciencia de su participación en la conducción de los negocios públicos, tiene que llegarse más allá de lo que el nombre sugiere y conceder al Consejo atribuciones que garanticen que sus estudios y sugerencias han de tener eficacia. De lo contrario, se llegará pronto a una etapa de frustración, a desilusiones y desercions que llevarían no a lo que se quiere -unir a los bolivianos- sino a ahondar diferencias.

Otro punto importante toca al período dentro del cual ese organismo ha de tener vigencia. No puede pretenderse algo permanente sino transitorio y eventual que debe dar pronto, paso a un Poder Legislativo, en cuanto la nación torne a un régimen constitucional. Este debe tardar mucho, sobre todo si en vista de que persisten las promesas oficiales de celebrar elecciones el próximo año. En este campo, el Consejo Consultivo puede tener un enorme papel. Por un lado, puede servir de ente preparatorio acerca de las modificaciones deseables en la estructura del Poder Legislativo, para tornarlo más eficaz, más representativo de las fuerzas nacionales, más cerca a los problemas de todos y no sometido a que tenga a la influencia y a la preponderancia de los antiguos políticos. Se han adelantado algunas consideraciones teóricas acerca de las modificaciones deseables, pero nada existe en materia de experiencia acerca de lo que debe hacerse con exactitud. Por otro lado, puede hacerse con estas reformas de que surja un organismo idóneo para las elecciones de sentar las grandes líneas de la política nacional, de legislar y de controlar al Poder Ejecutivo.

Dentro de las tareas de este Consejo, puede estar -probablemente, debe estar- la de preparar, a la brevedad posible, las condiciones en que se habrá de convocar a elecciones para constitucionalizar al país.

Importancia de la soya

El cultivo y la producción de soya en el país está cobrando una gran importancia como oleaginosa para la elaboración de aceite comestible y de alimentos balanceados para la avicultura. Sus precios internacionales son constantemente y en la bolsa de Chicago se cotiza actualmente la tonelada métrica de soya en grano a 555 dólares. Esta cifra basta y sobra para demostrarnos que el impulso de su cultivo puede representar para el país una de las fuentes de mayor divisas por exportación después de cubrir las necesidades del mercado local.

Actualmente su precio por quintal en el país es de 320 pesos lo que significará un valor bruto al cabo de tres años, según estimaciones de los directivos de la Asociación Nacional de Productores de Oleaginosas, de 29 millones de dólares, suma que representa por sí sola la importancia que puede adquirir la soya como producto básico para nuestra diversificación económica.

Precisamente por estas perspectivas, el Programa del FRA ha destinado aproximadamente cinco millones de dólares para fomentar su cultivo. Esta suma y los tres millones de dólares en inversión privada nos dan la pauta de lo que puede y debe significar esta oleaginosa para el desarrollo de vastas zonas de Santa Cruz y Tarija.

Sin embargo, y muy a pesar de tan halagador porvenir para un producto de precios estables y mercado internacional en constante ampliación, los agricultores agrupados en la Asociación de Oleaginosas han manifestado su desacuerdo con la intención de rebajar su precio a 160 pesos por quintal. Afirman que con tal valor no llegarían a cubrir ni el 50 por ciento de sus costos de producción y que, por consiguiente, se provocaría la quiebra de una de las actividades que no sólo emplea un alto porcentaje de mano de obra, sino que representará en pocos años una fuente de ingresos crecientes y que, a parecer, no sufrirán las fluctuaciones perjudiciales de la cotización internacional. El pedido de los representantes de la Asociación de mantener los precios al nivel actual deberá ser considerado y estudiado por las autoridades correspondientes que tienen como obligación fundamental fomentar la producción agrícola mediante precios justos y que dejen un margen de ganancia razonable a los productores. Cualquier medida precipitada tendría catastrófica para este producto que adelantas, puede ser utilizado en la producción de alimentos que eleven el valor proteínico de la dietética nacional.

De todo un poco

El monumento a Confucio

La Paz cuenta con un monumento al filósofo Confucio, uno de los arquitectos de la unidad cultural de China. Con esta nueva contribución al ornato público, generosamente ofrecida por el gobierno de Taiwan a nuestra ciudad, se enriquece nuestra galería monumental de héroes civiles y militares.

Su figura, pequeña y voluminosa, se levanta sobre un sobrio pedestal en la plaza de San Jorge, al final de la Avenida Arce. Desde allí contemplará día a día nuestro duro paisaje de roca y cemento, testigo del estilo de nuestra vida cotidiana, de nuestras cosas grandes y pequeñas. Nosotros, por cierto, no gustaremos algo del sabor oriental en ese rincón dedicado a la humanista y a un moralista que ha dejado sabias y universales enseñanzas para el buen gobierno de los pueblos y el buen gobierno de uno mismo. Por estos dos aspectos fundamentales de su doctrina, nos congratulamos que de cuando en cuando nuestros gobernantes se arrimen a su estatua para buscar inspiración y consejo.

Confucio no se instala en una fecha determinada de la historia china. Su ámbito es universal y su pensamiento va más allá del estilo de la época. Gracias a Confucio tiene un valor universal que nos puede ser muy útil aún para rectificar muchos de los alambicados conceptos que tenemos sobre la educación.

No es una imagen estática de hace 2.500 años, sino una figura que se proyecta sobre la vida contemporánea y tiene tanta vigencia que hasta el mismo Mao Tse Tung se esfuerza por erradicarla de China. Desde su refugio de Taiwan nos ha llegado como una muestra y una realidad de lo que es el pueblo chino que respeta sus buenas tradiciones y costumbres, se aferra a ellas y se resiste a abandonarlas.

Su monumento va más allá del simple campo visual. Es una muestra de la amistad de China nacionalista hacia el pueblo boliviano expresada en la figura de un hombre apacible y sencillo que no enardeció a sus contemporáneos y las múltiples generaciones posteriores con sus proclamas bélicas, sino con su palabra, con su afán científico de enseñar a las masas, de mejorar su estructura espiritual mediante el aprendizaje de la lectura y el ejercicio de la virtud. Los dos milenios y medio que han transcurrido desde que nació el ameno paisaje chino y dialogó con su pueblo han fortalecido su doctrina; resulta un ejercicio ridículo pensar que unos pocos años de terror maoista sean suficientes para desestrozarla, para enterrar el legado que ha dejado a su pueblo. Su monumento nos servirá para meditar cada día a día que por sobre la fuerza de los Estados totalitarios está el espíritu que es permanente, imbatible y que fluye por secretos manantiales que jamás pueden ser cegados.

Confusio

El problema del mar y sus posibles soluciones

Cuenca hidrográfica del Altiplano

Por Wálter Guevara Arze

PRESENCIA

IV. CUENCA HIDROGRAFICA CERRADA DEL ALTIPLANO

1. Unica y sin par en el mundo

El ingeniero peruano Enrique Torrez Belón, que fue Senador por Puno, dice que esta cuenca constituye una escena geomorfológica única y sin par en el mundo".

Quizá por esa razón, ha sido visitada o estudiada por científicos de categoría mundial entre los que pueden citarse a Raimondi, Agassiz, Urquhart, Steinmann, etc. Como ocurre siempre que el hombre se encuentra frente a maravillas de la naturaleza, no sólo se asombra sino que se apasiona. Este es el caso frente a la Cuenca Cerrada del Altiplano, cuyas aguas, por altura en que se encuentran, ofrecen un extraordinario potencial para el riego y la producción de energía eléctrica.

Infortunadamente la mayoría de los que pudiéramos llamar fanáticos del agua-chamamanta de esta cuenca hidrográfica son peruanos. Entre los bolivianos, cabe citar, en primer lugar, al ingeniero Antonio Bazoberry, cuyos trabajos y materiales acumulados, junto con el libro del ingeniero Torrez Belón, constituyen la fuente para todas las informaciones que se incluyen en este capítulo. El doctor Jorge Escobari Cusicanqui es otro de los bolivianos que ha escrito sobre este tema. Finalmente en nuestro país el industrial Mauricio Hoschschild también mandó hacer estudios para el aprovechamiento de las aguas del Lago Titicaca, según veremos más adelante.

2. Lo que incluye la Cuenca Hidrográfica del Altiplano

Según el ingeniero Bazoberry existen ocho cuencas hidrográficas en Bolivia. Una de ellas, la del Altiplano, incluye el lago Titicaca, el río Desaguadero, el lago Poopó, el Coipasa, el Salar de Uyuni y varios ríos que serán mencionados más adelante. Su extensión alcanza a OCHENTA Y NUEVE MIL KILOMETROS CUADRADOS y su altitud es superior a TRES MIL OCHOCIENTOS METROS sobre el nivel del mar. Limita y se halla encerrada hacia el Oeste por la Cordillera Occidental y hacia el Este por la Cordillera Real. Ambas se unen al Norte en el Nudo de Vilcanota (14° 26' S) y al sud en el Nudo de Apolobamba que está ligeramente al sud del paralelo 26. El Altiplano, a partir del nivel del Lago, desciende hacia el sud en unos ciento cincuenta metros y cuanto más se avanza en esa dirección es menor la precipitación pluvial.

Una característica remarcable de esta cuenca hidrográfica es que no tiene salida, en cambio recibe agua de la Hoya Amazónica. Kessler y Frey Hohnein, citados por Bazoberry, dicen al respecto:

"Las precipitaciones elevadas en el Lago Titicaca tienen diferentes causas. La cuenca del Titicaca está situada en el período estival de lluvias todavía dentro de la zona de la corriente de altura nor-oriental del trópico sur. Los vientos que traen la lluvia proceden aquí del nor-este. Al lado este de la zona con el máximo de precipitaciones sobre el Lago Grande, hay un territorio en el que la Cordillera Oriental reduce su altura en un modo extremadamente grande. Mientras que la Cordillera Real y la cordillera de Apolobamba sobrepasan en todas partes los cinco mil metros y en vastas regiones incluso ascienden sobre los seis mil, en pocos días se baja a cerca mil quinientos metros de altura, en esta amplia zona intermedia la división hidrográfica está situada a unos cuatro mil quinientos metros de altitud e incluso en algunas partes por debajo de esa altura, por lo que los vientos húmedos procedentes de la CUENCA DEL AMAZONAS pueden penetrar sin dificultad en la Cuenca del Titicaca y sobre todo, no pierden humedad relativa tan fácilmente en su descenso hacia el Lago".

3. El Lago Titicaca

Constituye la parte principal de esa cuenca. Está situado entre los paralelos 15° 14' y 16° 35' de latitud sud y 68°57' y 70° 02' de longitud oeste. Su altura sobre el nivel del mar varía levemente según la cantidad de agua que contiene, pero un promedio resultante de cuarenta y ocho años de observación (1910-1966) le signa una altitud promedio de tres mil ochocientos ocho metros con veintidos centimetros (3.808,22). "Las variaciones del nivel del Lago y la superficie de los terrenos bajados o recuperados varían de 3 a 4 metros por encima o por debajo del nivel promedio (3.808,22 mts.). La superficie varía en doscientos cincuenta kilometros cuadrados por cada metro de diferencia en el nivel del Lago". (BAZOBERRY, Y "ANTE-PROYECTOS Y ALTERNATIVAS SOBRE LA UTILIZACION DE LAS AGUAS DEL LAGO TITICACA, etc. 1969). En consecuencia, no se puede señalar con precisión la superficie total del lago, pero si una cifra aproximada de ocho mil trescientos treinta kilómetros cuadrados. Su largo es de unos doscientos kilómetros; su ancho máximo, de sesenta y seis kilómetros y su profundidad máxima de doscientos ochenta y un metros con un promedio de cien metros. La cronometración de sales llega a 1.000 p.p.m. lo que permite el uso de sus aguas no solo para la agricultura sino también para beber. La dureza total de las mismas no llega a 7 grados alemanes. La precipitación pluvial media sobre el Lago es de seiscientos milímetros a quinientos millmetros al año, lo que significa, según Bazoberry, el 43.00 por ciento del total de los aportes. Los otros aportes entran al Lago por treinta y un afluentes grandes y pequeños entre los cuales son los principales los ríos Huancane, Ramis, Coata e Ilave, en el Perú, y Suches en Bolivia. La evaporación media anual promedio, es de mil seiscientos treinta y cuatro milímetros al año, lo cual quiere decir que por evaporación se pierden anualmente de diez mil a quince mil millones de metros cúbicos de agua. La evaporación representa el noventa y cinco por ciento de las pérdidas que influyen en su nivel.

Pensando en términos de aprovechamiento, el ingeniero peruano Virgilio Cetano, citado por Bazoberry, dice:

"Comparando los niveles medios anuales con el nivel promedio general del Lago (3.808,22 m.s.n.m.) se observa que los años 1957-1959 están por debajo de dicho nivel y desde 1960 hasta 1966 son superiores, alcanzando en 1963 sobre el nivel promedio una altura de 1.52 metros, lo cual equivale a un volumen almacenado durante ese año de doce mil doscientos millones de metros cúbicos, sobre la cota de 3.808.22 m.s.n.m.; es decir, viene a ser igual al volumen almacenado en la presa más grande de Méjico (tercera del mundo) y también equivale a cuarenta veces más que el volumen almacenado en la represa de Tinajones (la mayor del Perú)".

A ello agrega el ingeniero Bazoberry lo siguiente:

"Comparando el nivel inicial de 1956 (3.808,62 m.s.n.m.) y el nivel final de 1966 (3.808,60 m.s.n.m.) durante el período en que se ha realizado el balance cronológico del lago Titicaca, el nivel descendió solo seis centímetros en este promedio de dos milímetros por año".

Esa es la cuestión, pero inmensa masa de agua disponible que puede ser llevada a una cuenca donde sea útil para el riego y la producción de energía eléctrica.

Si se extrae agua del Lago, las dos preguntas obvias son: ¿que volumen puede extraerse y por cuánto tiempo sin que el Lago quede destruido? Según el mismo ingeniero Bazoberry, corroborado por técnicos del Perú y de otras partes, puede extraerse VEINTE METROS CUBICOS POR SEGUNDO sin que el nivel del Lago varíe por tiempo indefinido. En cambio extrayendo cien metros cúbicos por segundo, se necesitarían cincuenta y ocho años para bajar el nivel del Lago en cinco metros.Después de ese período de tiempo, el nivel del Lago se estabilizaría.

4. Río Desaguadero

El lago Titicaca descarga sus aguas por gravedad en el río Desaguadero que constituye frontera entre el Perú y Bolivia en una longitud de unos doce kilometros. El caudal del río es sumamente variable y va desde cero hasta más de doscientos metros cúbicos por segundo, según la época. Se calcula un promedio anual de alrededor de CINCUENTA METROS CUBICOS DE AGUA POR SEGUNDO. Al dejar la frontera con el Perú, el río se interna en territorio boliviano hasta desembocar en el lago Poopó. La cuenca del río Desaguadero tiene una superficie de treinta y cinco mil kilómetros cuadrados. Su curso es más o menos caminante. Varios lagos y pantanos se forman a sus costados como por ejemplo el Uru-Uru en las proximidades de Oruro. Los materiales que arrastra el río se depositan en el lecho del lago Poopó, disminuyendo capacidad de almacenamiento. Esto produce cambios físicos en la Cuenca del Desaguadero y el Poopó, que son perjudiciales para el aprovechamiento de los recursos naturales de la zona.

El río Desaguadero tiene como afluente principal al río Mauri. Su gradiente es tan baja que desaparece en algunas partes y se convierte en pantanos de muchos kilómetros cuadrados.

5. Lagos Poopó, Coipasa y Salar de Uyuni

El lago Poopó tiene una cuenca de ocho mil quinientos kilómetros cuadrados incluyendo el propio lago. Además del Desaguadero sus principales afluentes son los pequeños ríos Poopó, Pazña, Challapata, Condo y Sevaruyo. La superficie del lago es de seis mil seiscientos cincuenta kilómetros cuadrados, aproximadamente, y se calcula que tiene una capacidad de almacenamiento de cinco mil millones de metros cúbicos. Su profundidad máxima parece ser de unos cuatro metros, lo que da origen a una apreciable pérdida por evaporación. En la parte sudeste del lago, están los dos grandes salares de Coipasa y Uyuni.

Bolivia en la conferencia de Caracas

Por Víctor Santa Cruz

Nueva y decisiva oportunidad se presentará para Bolivia el próximo 20 de junio, fecha en la que será inaugurada la IV Conferencia Internacional sobre los Derechos del Mar, cuyo evento estará patrocinado por la ONU (Organización de las Naciones Unidas) y se efectuará en la ciudad de Caracas.

El escenario en que se realizará esa importante Conferencia, tiene ya de por sí significado en favor de la causa reivindicacionista del Mar para Bolivia, ya que precisamente el gobierno y el pueblo de Venezuela se han mostrado en toda ocasión, como amigos leales del pueblo boliviano y de sus justas reivindicaciones marítimas.

Las dos anteriores Conferencias Internacionales sobre Derechos del Mar se efectuaron los años de 1958 y 1960, en la ciudad de Ginebra, a las que asistieron representantes de Bolivia acaso anodinos, al menos que no fueron, pues en ninguna de aquellas dos magníficas oportunidades nadie se preocupó de reclamar en dichos eventos el enclaustramiento marítimo de Bolivia.

Si estuviéramos equivocados en esta apreciación, sería interesante conocer alguna aclaración que resultaría muy necesaria en los actuales momentos, ya que de lo que se diga respecto a esos dos eventos internacionales, servirían de orientación a los representantes de Bolivia que asistan a la próxima Conferencia Internacional de Caracas.

Puede decirse, sin temor de exageración, que el 20 de junio de 1974 será para Bolivia una fecha memorable, pues a partir del día en que se inaugure la IV Conferencia Internacional sobre Derechos del Mar, hasta aquel otro día en que se presenten y aprueben las conclusiones del evento, nuestro país y el mundo todo llegará a conocer a fondo y en justicia para Bolivia en la reclamación que presente, para que sea concedido nuestro enclaustramiento marítimo.

Se sabe ya de antemano, como es de práctica en esta clase de Conferencias Internacionales, que las conclusiones a que se llegue serán aprobadas o rechazadas con la comunión de cada una de las delegaciones concurrentes al evento.

Así, pues, la Bolivia presente ante la Asamblea el caso del enclaustramiento marítimo de nuestro país, llegaremos a saber de una vez por todas, cuáles serán las verdaderas posibilidades de la 3a. Conferencia Internacional para dar un voto a favor de la justicia reivindicacionista boliviana, y cuáles otros podrían ser los que hagan denegación de justicia.

Quedan dos meses exactos para que el gobierno presidido por el Gral. Hugo Banzer Suárez designe el personal de la delegación boliviana que asista a dicha importante Conferencia Internacional, especialmente de sumo valor, por la magnitud que tendrá para Bolivia, lo decidido en la reclamación de nuestra ausencia de Mar.

No hace falta que la Delegación de Bolivia sea nutrida, pero sí que se halle integrada por valores intelectuales y no por meros figurones, munidos de experiencia en el arte, por no decir la ciencia de la diplomacia, y poseedores de vastos conocimientos históricos para demostrar, una vez más, que Bolivia cristalizó su independencia como República soberana con un extenso Litoral, arrebatado por la prepotencia de las armas chilenas.

Nuestro altoperuanismo del siglo 19 ya está muy lejano de nosotros como para hacer de aquellas Conferencias Internacionales, en las que el tiempo resulta muy corto del todo para el estudio de trascendentales problemas?.

Por suerte en este caso para Bolivia, nuestro injusto enclaustramiento marítimo de casi un siglo, es de sobra conocido por la casi totalidad de los estadistas del mundo. Bolivia

(Pasa a la página 9)

Espacio estadístico

Lluvias en La Paz

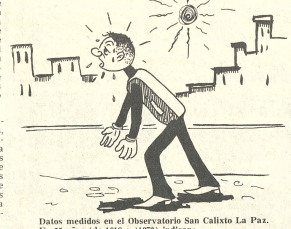

Datos medidos en el Observatorio San Calixto La Paz.
En 55 años (de 1918 a 1972) indican:
Temperatura máxima en 55 años 28.4o C 1925
Temperatura mínima en 55 años - 4.3o C 1966

LA PAZ: Datos meteorológicos de 55 años (1918 - 1972) en el Observatorio San Calixto.

	Media	Máxima Media	Mínima Media
Enero	10.7	17.4	5.8
Febrero	10.7	17.1	6.0
Marzo	10.5	17.7	5.8
Abril	10.2	17.8	4.5
Mayo	9.2	17.4	2.6
Junio	7.9	16.3	1.2
Julio	7.5	16.4	0.6
Agosto	8.7	17.2	1.5
Septiembre	9.8	17.6	3.2
Octubre	11.1	18.5	4.4
Noviembre	11.9	19.3	5.5
Diciembre	11.3	17.8	5.9
Media Anual	10.0	17.5	3.9

Instituto Nacional de Estadística| CONEPLAN

Cartas a PRESENCIA

Pensión para beneméritos

Señor Director:

En fecha 2 del presente mes el con fecho beneplácito que el Colegio Médico de Bolivia, firmó un convenio con cargo a una homologación mediante Resolución Suprema que acuerda que, con carácter retroactivo al mes de enero de este año, el sueldo básico de un mil pesos bolivianos por hora/mes a los señores médicos que prestan servicios en el Ministerio de Previsión Social y Salud Pública y otros organismos del Gobierno central.

Plausible acuerdo; acudo a los organismos del Estado y la opinión pública que, nosotros los defensores de la soberanía Nacional y del oro negro (petróleo), fuente inagotable de riqueza para el erario Nal., somos siempre víctimas de la injusticia, se dictan decretos que a todos los sectores laborales benefician y a nosotros que estamos viviendo nuestros últimos días no recibimos los beneficios que nos corresponden; el año 1972 se dictó el Decreto del bono de $b. 135.-, luego se dictó otro beneficio de $b. 120.-, antes de estos beneficios los poderes del Estado nos ofrecieron un aumento del 100/100 a los $b. 150.- de pensión mensual que apercibiamos, el aumento lo recibimos menos, los beneficios más arriba mencionados; a fines de enero, con mucho gozo recibimos esta noticia y efectivamente a partir de enero de este año se nos paga la pensión indicada.

El Supremo Gobierno dictó el Decreto-Ley de compensación de $b. 400.- a raíz del paquete económico y el alza de precios de los artículos de primera necesidad, lamentablemente hasta el momento ganamos 500 $b. o sea 1/2 hora de sueldo de un médico; pido a la Confederación de ex-Combatientes y Beneméritos de la Patria, ponga sus buenos oficios a los poderes del Estado para que nos aumenten una pensión mas humanitaria.

Agradezco de antemano señor Director, por la publicación de esta humilde carta.

Atentamente,
Benemérito de la Patria
Federico Zeballos B.
C.I. N° 732784.

Primer empréstito patriótico 1974

Por José Crespo Gutiérrez

El ahorro nacional privado o en otras términos "capital dinero" según cifras del Banco Central al 31 de diciembre de 1973, alcanzó en las oficinas que han visto la luz pública, es de $b. 3.864.3 millones - $us. 42.215.000 que con relación al total emitido de $b. 3.786.3 millones, representa el 22.82%, alto índice de ahorro, el cual, justamente con otros factores, ha originado de 10 millones de dólares ($b. 200 millones) al 10% de interés anual. Lo cual permitiría rebajar las tasas de intereses de cajas de ahorro a un máximum del 8% anual o tomando los excedentes de depósitos bancarios hoy esterilizados en un 100%, por encaje legal de los bonos emitidos, que en este caso devengarían el 5% de interés anual.

Nuestros polos de desarrollo y en el caso concreto, el del Sud Este, deben financiarse, haciendo honor a la Declaración de Cochabamba y para preservar el patrimonio nacional y nuestras riquezas naturales, con el esfuerzo del pueblo boliviano.

Iglesia de Chile...

(Viene de la página 1)

bernantes, pero como pastores, vemos obstáculos objetivos para la reconciliación entre los chilenos".

"Tal situación dice- solo se podrá superar con el respeto irrestricto de los derechos humanos formulados por las Naciones Unidas y por el Concilio Vaticano Segundo".

Silva Henríquez distribuyó a los periodistas un largo documento titulado "Reflexión cristiana sobre la declaración universal de los derechos humanos" que contiene los artículos más destacados de los derechos humanos consagrados por el organismo mundial con acotaciones de textos religiosos tanto chilenos como mundiales.

"El respeto por la dignidad del hombre no es real sin el respeto de estos derechos", dice la declaración del Episcopado.

La declaración de los obispos añade que "nos preocupa en primer lugar, un clima de inseguridad y de temor, cuya raíz creemos encontrarla en las delaciones, en los falsos rumores y en la falta de participación y de información".

"Nos preocupan también- dice- las dimensiones sociales de la situación económica actual, entre las cuales se podrían señalar el aumento de la cesantía y los despidos arbitrarios o por razones ideológicas".

Expresa el documento que

"Nuestros gobernantes, informados del contenido de la presente Declaración, dijo hoy el Cardenal, han tenido la noble actitud de respetar en todo nuestra libertad, lo que constituye la mejor prueba del derecho a disentir que existe en Chile, y de la vigencia del derecho en nuestra patria".

Indico que porque hemos debido tocar temas delicados, queremos advertir, sobre todo a los extranjeros, que la situación chilena es incomprensible si no se tiene en cuenta el estado caótico y de enorme exacerbación emocional que vivió durante el gobierno anterior".

"Tampoco se puede entender la situación actual, agregó, si no se tiene en cuenta la resistencia armada que ahora subsiste de parte de algunos políticos contrarios al actual gobierno".

El Cardenal dijo que esa "resistencia nos parece del todo inútil e inmensamente dañina para nuestra patria y para muchas personas que vienen a ser las víctimas de las pasiones políticas descontroladas".

"Finalmente, queremos hacer presente, a quienes leán esta Declaración en el extranjero, que ella refleja una situación que atañe sólo a los chilenos, quienes estamos ciertos que, a pesar de nuestras diferencias, sabremos resolver nuestros propios problemas", dijo Monseñor Silva Henríquez.

Todas estas declaraciones fueron acompañadas de severos cargos contra el régimen militar de Pinochet, a quien dio a conocer la Declaración del Episcopado

El Cardenal se entrevistó ayer con el Presidente de la Junta Militar de Gobierno, General Augusto Pinochet, a quien dio a conocer la Declaración del Episcopado

Sé calcula que mas de 7.000 personas están arrestadas en diversos campos de detención y cárceles del país.

Dos templos protestantes fueron delenidos el viernes pasado por efectivos del ejército cerrado de Santiago que sirve de centro de reclusión para los detenidos políticos. No se dieron a conocer las razones para el arresto de los dos ministros protestantes denunciado ayer por un vocero de la Iglesia metodista chilena a la que pertenecen ambos prelados.

La Declaración del Episcopado chileno dice que "comprendemos que circunstancias particulares pueden justificar la suspensión transitoria del ejercicio de algunos derechos civiles, pero hay derechos que tocan la dignidad misma de la persona humana, y ellos son absolutos e inviolables".

"La Iglesia debe ser la voz de todos y especialmente de los que no tienen voz", agrega.

El Cardenal Silva Henríquez pidió a los periodistas y a la opinión pública que no consideren la Declaración del Episcopado como "política".

"El mundo dijo- es un juicio de pastores, que con humildad exponen a sus hijos su preocupación y los exhorta a trabajar por la reconciliación".

El Cardenal se entrevistó ayer con el Presidente de la Junta Militar de Gobierno, General Augusto Pinochet, a quien dio a conocer la Declaración del Episcopado

Universidad orureña reclama a Comibol pago de regalías

ORURO, 24 (PRESEN-).- Siempre que la Comibol ue como regalías mineras a la Universidad Boliviana nica de Oruro, los 150.000 res que le adeuda, la UBTO de empezar a utilizar parte tas construcciones de ad Universitaria, desde el de Agosto.

Comibol que es simple de retención de las lías que se cobran por la

SEA recibirá hoy 52 Jeeps

El Servicio de Extensión cola recibirá hoy en la ma- 52 Jeeps que serán in- dos a las tareas de campo desarrolla el personal de esa tución. En sencilla ceremonia, ntrega estará a cargo del stro de Asuntos Campesinos y icultura, Coronel Alberto usch Busch.

Esta primera partida esponde a la adquisición de 122 culos que se han obtenido tiento otorgado por el gobierno stados Unidos. Según se in- lo, los Jeeps que se entregarán le tipo versátil, motor 8 en V y ballos de fuerza, equipados movilizarse hacia zonas ale- s de nuestro territorio.

explotación minera en el Departamento de Oruro, debe a la UBTO -según explicó su Rector Carlos Guzmán Pereyra- desde Enero de 1973, hasta la fecha, con lo que está causando un sin fin de problemas financieros, que se traducen en la reducción o la paralización de sus servicios.

Comibol, sin embargo, no solamente adeuda por regalías a la UBTO desde el pasado año, sino que igual actitud mantiene con la Corporación de Desarrollo de Oruro, cuyos reclamos, así como de todo el pueblo de esa capital, a través de sus entidades cívicas, no ha merecido por respuesta, sino la vuelta de espaldas de Comibol a las necesidades de todo el Departamento.

El rector de la UBTO explicó a la prensa que Comibol, de acuerdo a disposiciones locales, debía depositar mensualmente diez mil dólares, los mismos que, ultimamente, servían de soporte a la ejecución de las obras de la Ciudad Universitaria. La falta de seriedad en sus compromisos, por parte de Comibol, ha puesto en difícil situación a la UBTO, para proseguir con sus construcciones.

El doctor Guzmán Pereyra agregó que, pese a la vigencia de los convenios con el BID para las obras de la Ciudad Universitaria, la cuenta correspondiente no tiene un solo centavo y que ante esta circunstancia, la Universidad se ha vistoforzada a utilizar los recursos de su resupuesto, para proseguir con dichos trabajos y saldar pagos pendientes del préstamo otorgado por el BID y la Empresa Hercobol, que ejecuta la instalación de la infraestructura, en la Ciudad Universitaria.

De cumplir Comibol con la deuda que tiene la UBTO, se facilitarán los planes de la Universidad, para trasladar varias secciones de la Facultad de Tecnología a la Ciudad Universitaria y empezar a trabajar en ese lugar, a partir del segundo cuatrimestre académico, que se inicia el 2 de agosto próximo.

De no responder Comibol a los requerimientos que se le hacen, al cobro de la deuda será tramitado a través del Consejo Nacional de Educación Superior, contando para este efecto con el decidido respaldo de la UBTO y de todas las instituciones cívicas de Oruro y el pueblo en su integridad, que considera una burla de parte de Comibol a sus necesidades.

PRESENCIA

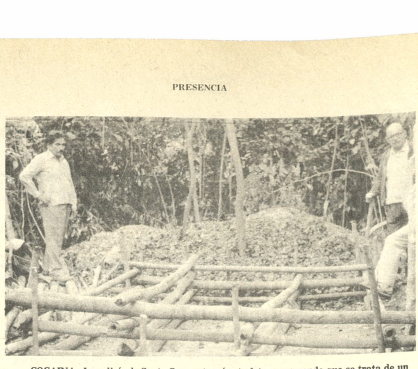

....COCAINA.- La policía de Santa Cruz entregó esta foto, asegurando que se trata de un promontorio de coca macerada. Los agentes de la DID investigan para qué utilizaban los compartimientos semejantes a corrales pequeños, aunque se cree que colocaban allí bolsas de lona y plástico conteniendo coca en fermentación.

Rector de Oruro resumió las labores en reunión del CNES

ORURO 24 (PRESENCIA).- El Rector de la Universidad Boliviana Técnica de Oruro, Carlos Guzmán Pereyra, dijo que han sido "muchas" las que han sido acuerdos aprobados en la Conferencia Nacional de Rectores de la Universidad Boliviana, aunque concretamente sólo mencionó dos de ellas.

La primera autoridad de la UBTO, a su retorno de Tarija, donde se llevó a cabo la Primera Reunión Nacional de Rectores y del Consejo Nacional de Educación Superior, del 14 al 19 del presente mes, convocó a la prensa para dar un informe público de las labores desarrolladas en el mencionado evento.

Afirmó que se trabajó intensamente, examinando los diferentes aspectos que conforman la problemática universitaria de las Casas Superiores de Estudio del país, abordándose aspectos de orden académico, administrativo, social y económicos.

"Muchas han sido, por supuesto -dijo el Rector Guzmán Pereyra- las resoluciones y acuerdos aprobados en la Conferencia Nacional y, acaso valga la pena mencionar, por su trascendencia, aquella que proclama el respeto de las universidades al principio de la Autonomía Universitaria, como está anunciada en la Ley Fundamental de la Universidad Boliviana, con las instiucionalización de la Reforma. Del mismo modo está consagrada la adhesión al Consejo Nacional de Educación Superior, como alto organismo de planificación y coordinación universitaria nacional y ejecutora de la integración de la Universidad Boliviana".

Acerca del aporte de la UBTO a la Conferencia, afirmó que concurrió "con importantes documentos, como el de Evaluación y Proyección de la Reforma, con un estudio amplio y profundo sobre problemática universitaria, documento que será analizado a nivel de

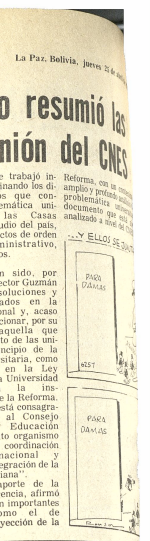

Cinco personas detenidas en Santa Cruz al allanarse dos fábricas de cocaína

SANTA CRUZ, 24 (PRESENCIA).- Dos fábricas de cocaína han sido allanadas por la policía en los últimos días, en la región de Buena Vista a 85 kilómetros al Norte de esta ciudad, según anunció este lunes el Jefe de la DIC Coronel (r) Angel Costas, en conferencia de prensa.

Cinco personas están detenidas y se busca a otros comprometidos, que se dice se encuentran en territorio argentino, comercializando por lo menos 3 ó 4 kilos de cocaína que fue elaborada en los últimos dos meses, en las instalaciones allanadas.

El descubrimiento fue fruto de una investigación iniciada hace una semana, cuando se lograron indicios de que un grupo estaba traficando cocaína en la región fronteriza con la Argentina. Después se comprobó que la droga era cruzada dentro de bolsas conteniendo arroz.

El pasado jueves, una comisión de agentes se movilizó hacia la región de Buena Vista, a la hacienda "Verdolaga", propiedad de Emilio Paz, después de haber establecido que una fábrica estaba allí en pleno funcionamiento.

Días antes, la policía envió a un agente, que, simulando ser comprador de tierras, logró ingresar al establecimiento advirtiendo algunos promontorios cubiertos con carpas. Levantó el croquis, en base al cual se planificó el asalto.

El coronel Costas dijo que cuando se hizo el asalto no se encontró a nadie. Era una madrugada lluviosa, sin embargo, los responsables fueron detenidos en el inmueble de la propiedad, sin ninguna resistencia. Las fábricas distaban unos 200 metros la una de la otra y estaban instaladas rústicamente y nimetizadas en el monte con carpas y plásticos.

La policía se incautó de coca macerada, implementos y otros productos que servían para elaborar la droga. Los agentes que tomaron parte en este operativo son: David Lange, jefe del grupo; Angel Terceros, Hugo Mansilla, Víctor Suasnábar, René Asaff y Alberto Lizarazu.

Posteriormente se supo que el principal cómplice y encargado de traficar, Bailón Gonzales, llevó días antes del allanamiento 90 gramos hacia Yacuiba. Gonzales está siendo buscado en la frontera por la policía de ambos países.

Entre los detenidos, según la policía, se encuentra el médico dentista Eusebio Flores Gonzales, quien era co - capitalista y dueño del "Citroen (un jeep) detenido, también Meridi Paz, químico, experto en elaboración de cocaína, Elvio Gutiérrez Cuellar y otra persona no identificada por razones de investigación.

David Lange, el detective que tomó parte en el operativo "Verdolaga" dijo que se encontró en el monte, en las proximidades de la propiedad, coca, kerosenne, bicarbonato y otros productos que estaban ocultos, envueltos en plástico.

Santa Cruz prepara manifestación de apoyo a la política de hidrocarburos

SANTA CRUZ, 24 (PRESENCIA).- Patrocinado por Comité Pro Santa Cruz, se realizará en esta ciudad manifestación pública de o a la política petrolera del rrocontará con la asistencia odas las fuerzas vivas del rtamento y delegaciones cíde Tarija, Beni y Pando, anuncio oficial.

En tanto, surgen aquí unciamientos de diversos nismos, manifestando su placencia por la comerción del gas al Brasil. La ración de Profesionales ha nocido el manifiesto emitido Paz por la Confederación del y reiterado -"su apoyo total a nta de gas y la creación de un de desarrollo en el Mutún".

También este sábado estará en la ciudad el presidente Hugo er, cuya asistencia ha sido rmada por la Prefectura del rtamento. Se adelanta que el er mandatario -que posiente asista a la manifestación idad de invitado) hará imantes revelaciones sobre la ca de hidrocarburos de su go-

Algunos pronunciamientos en rador del país, oponiéndose a omercialización de gas al il, han causado en este distrito erto malestar. El comité cíha calificado a esos grupos de xtificadores de la mentira y el fío, que ven en las ciaciones un peligro para la rania nacional, pero no en soluciones de encuadre a la dad en que vivimos. Quieren siguamos siendo el mendigo ado en su silla de oro".

YO DE TARIJA.-

ace tres días que se ha fir- o en Tarija una declaración unta de comités cívicos, de ese rtamento y Santa Cruz, aldando la política petrolera gobierno en la comerción de hidrocarburos a la creación de polos de desarrollo e implementación de instalaciones para aprovechamiento de productos petrolíferos en Villamontes (terminal petrolera), en Yacuiba (planta de gas licuado) y en Puerto Suárez (Refinería)".

La declaración firmaron por el Comité Pro Intereses de Tarija: Horacio Aramayo, Juan de Dios Arandia y Milton Castellanos. Por el Comité Pro Santa Cruz: Oscar Roman Vaca, Jorge Marcos Salvador y Yolanda v. de Landivar, además, se hace un llamado a la unidad del pueblo para apoyar toda política que signifique el desarrollo integral del país.

APOYO DE PANDO.-

Simultáneamente se entregó a la prensa el pronunciamiento del Centro de Acción Pandina, cuyos máximos dirigentes: Jorge Justiniano y Germán Benquique, firmaron en Cobija el 20 del presente mes. Señala el documento que después de realizar un análisis de la política petrolera del gobierno, se determinó apoyarla, especialmente en lo que se relaciona con la venta de recursos de hidrocarburos y creación de polos de desarrollo.

El pronunciamiento pandino pide también al gobierno "el máximo esfuerzo para realizar trabajos de exploración y explotación de hidrocarburos en el Departamento de Pando".

En otro punto, anota: "Censuramos la actitud disociadora de parte de organizaciones que solamente buscan confundir a la opinión pública del país, a través de publicaciones en las cuales demuestran un absoluto desconocimiento de la realidad nacional y la necesidad de desarrollar nuestro territorio, utilizando los recursos que genera nuestro suelo".

APOYO DEL BENI.-

El Comité Cívico del Beni, en su resolución del domingo 21, se pronuncia por un unánime apoyo a la política petrolera y la comercialización de hidrocarburos, para Santa Cruz, después de una reunión donde se analizó el pronunciamiento de la Confederación que en términos generales se opone a la venta de gas al Brasil, emitieron un documento de tres puntos: "Primero.- Impugnar la actitud de los dirigentes de la Confederación Nacional de Profesionales, porque tratándose de un asunto de alta política económica en la vida del país, debieron consultar el criterio de cada Federación afiliada a la entidad matriz.

Segundo.- Expresar su total apoyo a la venta de gas y la creación del polo de desarrollo del Mutún, como resultado de un minucioso análisis de la política petrolera que actualmente se desarrolla en el país, considerando las ventajas que su ejecución traerá para la colectividad boliviana.

Tercero.- Desconocer el pronunciamiento emitido por algunos dirigentes de la Confederación Nacional, por actuar con criterio personalista y sin fundamento valedero, usando el nombre de todos los profesionales de Bolivia". Firman dirigentes de las federaciones de profesionales de Beni y Santa Cruz.

CALDERO

Deseamos comprar o alquilar caldero de vapor mediano 20-30 HP. Ofrecer dando precio y detalles a teléfono 55082 anexo 246 o Casilla 977, La Paz.

Lo que se fabrica bajo licencia FIAT en el mundo es de maxima calidad

EMPRESA

Necesita dos auditores con experiencia mínima de tres años.

Enviar Curriculum Vitae a Casilla Postal 4803 La Paz.

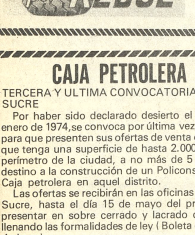

Ahora con nuevos métodos que superan el kilometraje de cualquier llanta nueva.

Doce años abaratando el costo del transporte y ahorrándole cuantiosas divisas al país.

Temperatura y presión durante la cura; la utilizada por todas las fábricas de llantas del mundo.

REBOL

Av. Ob. Santisteban 175, Tel. 2-6281 Santa Cruz de la Sierra.

"La felicidad no es posible sin salud".

BOLDOLAXINE

LAXANTE

Contra todas las formas de estreñimiento

Regula el peristaltismo intestinal y la evacuación, estimulando: la secreción biliar del hígado y las glándulas intestinales.

Es un verdadero laxante fisiológico de acción suave, sin cólicos. No produce acostumbramiento. Un comprimido antes de acostarse. Niños medio comprimido.

PIDA EN SU FARMACIA

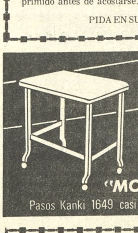

MESA DE MAQUINA

50 % MAS ECONOMICO QUE UN IMPORTADO

"MOLTFORT LTDA."

Pasos Kanki 1649 casi Brasil-Tels. 61444 - 43172

UNIVERSIDAD MAYOR DE SAN ANDRES
DIVISION DE INFRAESTRUCTURA
DEPARTAMENTO DE PROYECTOS Y OBRAS
CONVOCATORIA A PROPUESTAS N° 002/74

Ultima convocatoria a propuestas

R.R.P.P. N° 064/74.

En vista de no haberse presentado el número mínimo de propuestas en los llamamientos anteriores, se convoca por última vez a las firmas Industriales, Importadores y/o Comerciales, inscritas en la Cámara de Industria y Comercio, que estuviesen interesadas, a presentar propuestas para la provisión e instalación de:

CAMARAS DE CONSERVACION DE CADAVERES

con destino al Pabellón de Anatomía de la Facultad de Ciencias de la Salud, de acuerdo a planos y pliegos de especificaciones que los interesados podrán retirar del Departamento de Proyectos y Obras (Av. 6 de Agosto N° 2080 tercer piso), previa presentación de comprobante de pago al Tesoro Universitario por la suma de $b. 200.

Las propuestas se presentarán con todas las formalidades de ley, en sobre cerrado y lacrado, acompañando boleta de garantía de un monto correspondiente a $b. 100 más el 5 por mil del valor total de la Propuesta, hasta horas 18 del día viernes 10 de Mayo de 1974, en la Secretaría de la Dirección General Administrativa de la Universidad Mayor de San Andrés.

La Paz, Abril de 1974

(Fdo.).- Ing. Gerardo Velasco Téllez, JEFE DIVISION DE INFRAESTRUCTURA.- Dr. Luis Fernando Valle, V° B°. - SECRETARIO GENERAL DE LA U.M.S.A.- DEPARTAMENTO DE RELACIONES PUBLICAS.

CORPORACION MINERA DE BOLIVIA

Para entrega inmediata se requiere la compra de lo siguiente:

Una Pza. BASCULA DE PLATAFORMA PORTABLE CON CAPACIDAD DE 200 - 500 o 1.000 KILOGRAMOS.

Las ofertas deberán ser presentadas hasta el día lunes 29 de los corrientes a horas 18 p.m. en la Secretaría de la Comisión de Adquisiciones 4° piso del Edificio Central.

GERENCIA DE ADQUISICIONES

La Paz, 22 de Abril de 1974

BANCO DEL EST

Convocatoria a propue

El BANCO DEL ESTADO, convo propuestas a las Empresas legalmente establecidas en el país, tanto nacionales como extranjeras, para la provisión de MUEBLES destinados al equipamiento de sus oficinas en nuevo edificio, de la calle Mercado esquina Co

El pliego de especificaciones se recogerá a División Técnica calle Colón No. 379, ter

Las propuestas se presentarán en sobre cerrado a la Gerencia Administrativa, ter calles Mercado y Ayacucho, incluyendo Boleta garantía Bancaria (no del Banco del Estado) con todas las formalidades de Ley, hasta el día presente mes, a horas 16 y 30 p.m.

Las firmas del interior podrán enviar propuestas a la casilla No. 1401 hasta el 10.5.74.

Para la calificación de propuestas, adjuntar catálogos de tipos de muebles.

La Paz, abril 22, 1974.

CAJA PETROLERA DE SEGURO SOCIAL

TERCERA Y ULTIMA CONVOCATORIA A PROPIETARIOS DE TERRENOS EN SUCRE

Por haber sido declarado desierto el segundo llamamiento de fecha 15 de enero de 1974,se convoca por última vez a los propietarios de la ciudad de Sucre para que presenten sus ofertas de venta de un terreno con o sin construcciones, que tenga una superficie de hasta 2.000 metros cuadrados, situado dentro del perímetro de la ciudad, a no más de 5 ó 6 cuadras de la plaza principal, con destino a un Policonsultorio y Oficinas Administrativas de la Caja petrolera en aquel distrito.

Las ofertas se recibirán en las oficinas de nuestra Administración Regional de Sucre, hasta el día 15 de mayo del presente año, debiendo los interesados presentar en sobre cerrado y lacrado con el título "Convocatoria Terreno", llenando las formalidades de ley (Boleta de Garantía de seriedad, papel sellado y timbres).

La Paz, 23 de abril de 1974
LA GERENCIA GENERAL

UNIVERSIDAD MAYOR DE SAN ANDRES
DIVISION DE INFRAESTRUCTURA
DEPARTAMENTO DE PROYECTOS Y OBRAS
CONVOCATORIA A PROPUESTAS N° 004/74

Ultima convocatoria a propuestas

R.R.P.P. N° 066/74.

En vista de no haberse presentado el número mínimo de propuestas en los llamamientos anteriores, se convoca por última vez a las firmas Industriales, Importadores y/o Comerciales, inscritas en la Cámara de Industria y Comercio, que estuviesen interesadas a presentar propuestas para la provisión e instalación de:

UN CREMATORIO

Con destino al Pabellón de Anatomía de la Facultad de Ciencias de la Salud, de acuerdo a planos y pliegos de especificaciones que los interesados podrán retirar del Departamento de Proyectos y Obras (Av. 6 de Agosto N° 2080 tercer piso), previa presentación de comprobante de pago al Tesoro Universitario por la suma de $b. 100.-

Las propuestas se presentarán con todas las formalidades de ley, en sobre cerrado y lacrado, acompañando boleta de garantía de un monto correspondiente a $b. 100.- más el 5 por mil del valor total de la Propuesta, hasta horas 18 del día viernes 10 de Mayo de 1974, en la Secretaría de la Dirección General Administrativa de la Universidad Mayor de San Andrés.

La Paz, Abril de 1974

(Fdo.) - Ing. Gerardo Velasco Téllez, JEFE DIVISION DE INFRAESTRUCTURA.- Dr. Luis Fernando Valle, V° B°. - SECRETARIO GENERAL DE LA U.M.S.A.- DEPARTAMENTO DE RELACIONES PUBLICAS.

UNIVERSIDAD MAYOR DE SAN ANDRES
DIVISION DE INFRAESTRUCTURA
DEPARTAMENTO DE PROYECTOS Y OBRAS
CONVOCATORIA A PROPUESTAS N° 005/74

Ultima convocatoria a propuestas

R.R.P.P. N° 065/74.

En vista de no haberse presentado el número mínimo de propuestas en los llamamientos anteriores, se convoca por última vez a las firmas Industriales, Importadores y/o Comerciales, inscritas en la Cámara de Industria y Comercio, que estuviesen interesadas a presentar propuestas para la provisión e instalación de:

UN MONTACAMILLAS

con destino al Pabellón de Anatomía de la Facultad de Ciencias de la Salud, de acuerdo a planos y pliegos de especificaciones que los interesados podrán retirar del Departamento de Proyectos y Obras (Av. 6 de Agosto N° 2080 tercer piso), previa presentación de comprobante de pago al Tesoro Universitario por la suma de $b. 200.-

Las propuestas se presentarán con todas las formalidades de ley, en sobre cerrado y lacrado, acompañando boleta de garantía de un monto correspondiente a $b. 100 más el 5 por mil del valor total de la Propuesta, hasta horas 18 del día viernes 10 de Mayo de 1974, en la Secretaría de la Dirección General Administrativa de la Universidad Mayor de San Andrés.

La Paz, Abril de 1974

(Fdo.).- Ing. Gerardo Velasco Téllez, JEFE DIVISION DE INFRAESTRUCTURA.- Dr. Luis Fernando Valle, V° B° -SECRETARIO GENERAL DE LA U.M.S.A.- DEPARTAMENTO DE RELACIONES PUBLICAS.

MINISTERIO DE ASUNTOS CAMPESINOS Y AGROPECUA

INSTITUTO NACIONAL DE COLONIZACION

LLAMAMIENTO A PROPUESTAS

El Instituto Nacional de Colonización, invita a firmas comerciales legalmente establecidas en el país, a presentar sus propuestas para la provisión de los siguientes repuestos y materiales:

5 Pzs. Bombas Inyectoras.
20 Pzas. Retenes de Rodillos.
30 Pzas. Inyectores completos.
3 Jgos. Córreas Ventiladoras.
3 Jgos. Camisas Pistones y Anillos.
2 Jgos. Cojinetes de biela, bancada y eje de levas.
2 Jgos. Repuestos de bomba de agua.
100 Jgos. Bujes de pasadores.
200 Jgos. Pasadores de cadena.
200 Mts. Pestañas para zapatas de 3/4 de 0
300 Mts. Cable de acero de 5/8" 0
800 Lbs. Soldadura arco (electrodos 2 - 8).

El pliego de especificaciones podrá ser retirado del Departamento Administrativo del Instituto, calle Camacho Esquina Bueno 2° piso del Ministerio de Industria y Comercio.

Las propuestas se recibirán en la dirección citada hasta horas 18.00 del día 3 de mayo de 1974.

DEPARTAMENTO ADMINISTRATIVO

INSTITUTO NACIONAL DE COLONIZACION

Aquí estoy con

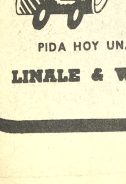

LUBRI-LOY

el aditivo perfecto

PIDA HOY UNA DEMOSTRACION VISITENOS EN

LINALE & WEISS S. A.

AVENIDA MONTES 601 - 605
CASILLA 216
LA PAZ

Giscard y Mitterrand favoritos para elecciones presidenciales de Francia

PARIS, 24 (AP).- El ex-Ministro gaullista Chaban-Delmas parece perdido terreno en su para las elecciones ciales, cuya primera ará el 5 de mayo.

encuesta de opinión indica hoy que el de Finanzas Valery Estaing y el dirigente Francois Mitterrand dos candidatos con probabilidades de la segunda ronda dos después.

os de que uno de los s obtenga la mayoría los dos que obtengan s deberán competir el 19 de mayo.

docena de candidatos la presidencia, entre mujer, pero los únicos

a los que se asigna posibilidades son Chaban-Delmas, Giscard D'Estaing y Mitterrand.

Una encuesta de opinión publicada por "France-Soir" augura que Mitterrand, con el apoyo de los comunistas, encabezará la primera ronda electoral con 41 por ciento de los votos, seguido por Giscard Chaban-Delmas con 23 por ciento.

En la segunda ronda, Giscard saldría avante con una cómoda ventaja de cinco por ciento, según la encuesta. Si la ventaja de Chaban-Delmas y Mitterrand, el ex-primer Ministro ganaría con una estrecha ventaja de uno por ciento.

Todas las encuestas publicadas hasta ahora señalan a Mitterrand como ganador en la primera votación, aunque no con el 50 por ciento necesario para asegurarse la presidencia.

En una entrevista televisada hoy, Mitterrand se autodescribió como un hombre de tradiciones familiares, y en ningún momento mencionó a sus aliados comunistas ni al programa político conjunto de socialistas y comunistas.

Sus dos adversarios gaullistas tratan de presentarlo como un caballo de Troya cuya elección sería una amenaza comunista para Francia.

El dirigente socialista de 57 años se encuentra en la disyuntiva de contar con el respaldo de los comunistas al tiempo que trata de asegurarse los votos de la clase media que tradicionalmente teme u odia a los comunistas.

Más de 15.000 personas se congregaron en el Palacio de Deportes de Lyon para escuchar a Mitterrand, o sea cinco veces más que Chaban-Delmas.

En su discurso no trató de disimular que el Partido Comunista lo respalda y dijo que "no tengo la menor intención de hacer campaña con mi bandera escondida: Yo soy el candidato de la izquierda y del programa conjunto (socialista comunista).

Mitterrand ha dicho que nombrará Primer Ministro a un socialista, pero que algunos comunistas ocuparán puestos en el gobierno. Sin embargo, si fuese elegido, Mitterrand tendría una clara oposición gaullista y centrista en la asamblea francesa, y tendría probablemente que convocar a elecciones parlamentarias poco después de asumir el poder.

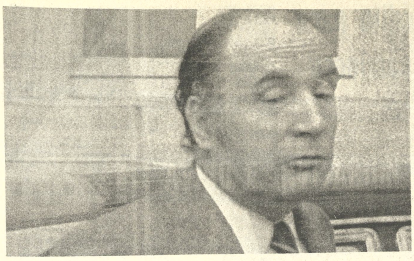

FAVORITO.- París, 24 (AP).- El candidato presidencial Francois Mitterrand, Secretario General del Frente Socialista, es uno de los favoritos para sucedor de Georges Pompidou. (Radiofoto AP especial para PRESENCIA).

Perón designó a José Antonio Allende en la línea de sucesión presidencial

BUENOS AIRES, 24 (AP).- En decisión a la que se atribuye singular relieve político, el Presidente Juan D. Perón ha colocado a un senador no peronista aunque aliado de su movimiento, como segundo en su línea de sucesión presidencial.

José Antonio Allende, de 56 años, líder del pequeño Partido Popular Cristiano, fue escogido por Perón y por su esposa la Vicepresidenta Isabel Martínez, como futuro presidente provisional del senado. Para ello, Perón pasó por alto a varios senadores de su propio Movimiento Peronista que aspiraban al cargo, que será cubierto formalmente por la Cámara Alta el viernes.

La presidencia provisional del senado tiene ahora importancia política, debido a que su titular es el segundo en la línea de sucesión presidencial después del Vicepresidente, que por mandato de la Constitución es también presidente natural del senado.

Allende, uno de los fundadores del hoy escindido Partido Demócrata Cristiano en la década de 1950, es miembro del Frente Justicialista de Liberación (FREJULI) integrado por el Movimiento Peronista mayoritario y por una media docena de partidos menores.

Versiones no confirmadas aseguran que Perón y su esposa proyectan emprender un largo viaje al exterior en algún momento de este año. En tal eventualidad, Allende pasaría automáticamente a ocupar la presidencia provisional del país hasta el reintegro de Perón.

Fuentes oficiales indicaron que la Vicepresidenta Martínez reunió anoche en su despacho a todos los senadores del FREJULI y les comunicó que el Presidente y ella misma consideraban conveniente la designación de Allende como presidente provisional del senado. No hubo ninguna oposición.

Inflación y desabastecimiento preocupan a gobierno de Chile

SANTIAGO DE CHILE, 24 (AP).- Los integrantes de la Junta Militar están preocupados por el fuerte proceso inflacionario y el eventual desabastecimiento de algunos artículos básicos, admitieron anoche voceros del gobierno.

Los cuatro miembros de la Junta se reunieron ayer prolongadamente para escuchar exposiciones que sobre la materia hicieron los ministros de economía y de hacienda y representantes de la oficina de planificación nacional.

La inflación en los tres primeros meses del presente año llegó a un 62.3 por ciento, provocando un violento impacto en los hogares de menores ingresos.

El gobierno, que había previsto una situación semejante, en enero último otorgó un reajuste de sueldos cinco veces superior al obtenido por cada trabajador en ese mismo mes de 1973. *

Jefes de hogares y dueñas de casa sostienen ahora que el reajuste ya fue absorbido por las alzas decretadas para los artículos básicos y de otros que no se consideran en la fabulación de índice de precios al consumidor.

La política gubernativa de dar un "valor real" a los productos, hizo que determinados artículos reajustaran sus precios en más de un 600 por ciento.

El Presidente de la Junta Militar, General Augusto Pinochet, en sus intervenciones tanto aquí como en el interior del país, ha señalado que 1974 "es un año duro y de sacrificios" que requiere la comprensión y esfuerzo de "todos los chilenos".

Pinochet se reunirá esta tarde, según se anunció, con dirigentes de organizaciones femeninas en el edificio que sirve de sede al gobierno militar.

Se anticipó que en la ocasión, se analizarán los problemas económicos que afectan a las dueñas de casa, proponiéndose soluciones para enfrentar la crisis.

Durante los últimos días, las dueñas de casa han tenido problemas para abastecerse de azúcar, aceite y detergentes.

Jorge Martínez, dirigente de una cámara de comercio local, dijo que ese desabastecimiento era "una sicosis originada por agentes políticos" que no identificó.

El subsecretario de economía, Héctor Borquez, en conferencia de prensa ofrecida anoche dijo que "no existen problemas de abastecimiento de azúcar, aceite y detergentes".

Borquez admitió que la falta momentánea de azúcar "se produjo por un problema de desajuste entre la elaboración" de azúcar de caña que efectúa una compañía refinadora y la entrega de remolacha que realiza otra empresa.

Añadió que el aceite se está entregando en cantidades superiores a los habituales en los centros de abastecimientos del país.

En relación con los detergentes,Borquez expresó "que aquí hubo un problema con la llegada del barco con materias primas, pero que fue superado con el arribo de otras dos naves".

Dijo el subsecretario de economía que en este rubro la situación "tendía a normalizarse", pero anunció que existía la posibilidad que se autorizara la libre importación de detergentes.

Las autoridades del sector económico local, ordenaron intensificar una campaña de fiscalización en el comercio establecido, para poner término a asomos de especulación.

Inspectores de la Dirección de Industria y Comercio recorren a diario las tiendas vigilando el cobro de los precios oficiales asignados a determinados artículos.

En las últimas 24 horas, una veintena de locales comerciales debieron cerrar sus puertas como sanción al ser sorprendidos sus propietarios expendiendo sus artículos a mayor precio o con menor peso.

Israel dedicó el día a recordar a sus muertos

JERUSALEN, 24 (AP).- Israel hizo hoy una pausa en sus esfuerzos para formar un nuevo gobierno y dedicó el día a recordar a sus 10.000 muertos en guerras.

La primer ministro Golda Meir advirtió a los árabes que "nuestra tristeza no debe ser tomada como signo de debilidad".

La Sra. Meir y el ex-Jefe de Estado Mayor Yitzhak Rabin, designado gestor de un nuevo gobierno de coalición, fueron a colocar ofrendas florales en sendos cementerios militares.

Israel celebrará mañana el vigésimosexto aniversario de su fundación y recuerda hoy a sus 10.000 caídos en cuatro guerras y en la lucha por la independencia.

La Sra. Meir, que renunció hace dos semanas pero preside el gobierno en forma interina hasta que Rabin integre su gabinete, advirtió a Egipto y Siria que no deben iniciar otra guerra como la del pasado octubre.

Incluyó a Jordania y El Líbano en la advertencia, pues expresó: "Decimos a todos nuestros vecinos del norte, este y sur: Vuestros hijos han caído y continúan cayendo. Escuchad nuestro llamado en pro de la paz y escuchadlo bien".

La Sra. Meir colocó una ofrenda floral en un rústico cementerio cercano a Jerusalén y Rabin en unas tumbas militares cercanas a Tel Aviv.

Veintitrés ceremonias similares tuvieron lugar en todo el país; la actividad política cesó; las sirenas que indican alarma aérea unieron su lamento a las ceremonias.

ctores económicos expresan nfianza a López Michelsen

OTA, 24 (AP).- Voceros sectores económicos on confianza y apoyo al le electo, Alfonso López n, quien ha prometido reno a la inflación te que afecta a

isa de Bogotá registró alzas después de conocerse los resultados oficiales de las elecciones presidenciales, en las cuales López Michelsen obtuvo la más alta votación de la historia, más de 2,5 millones de votos, con más de un millón de ventaja sobre su inmediato seguidor, Alvaro Gómez Hurtado.

CURSILLO DE TORTAS

Geletinas- Repostería- Decorado de Tortas- Cocina internacional- variedad de flores en azúcar se iniciará el 1er. plé. Dictado por la Prof. NELLY MOSTAJO, especializada en México. Se preparan TORTAS ARTISTICAS. Se alquila vajilla. Otero de la Vega 271- teléfono 4.

PARA IMPORTACION DIRECTA OFERTAMOS

MANTECA DE CERDO
LECHE EVAPORADA,CONDENSADA
ACEITE COMESTIBLE DE SOYA
MAYORES INFORMES:
EPAYO TEL 61708
Galería Luz 3° piso Of. 3

COLEGIO "SAINT ANDREW'S"

AYUDANTE DE LABORATORIO

Se precisa universitario o estudiante normalista con trabajos de Laboratorio con horario a medio tiempo. Presentarse en el Colegio de Hs. 8 a 12 hasta el Viernes 26. - La Florida - Calle Las Retamas, Cond. Teléfono 82484.

La Paz, 24 de Abril de 1974
LA DIRECCION

CALDERA DE VAPOR
HORIZONTAL DE 120 HP

Se vende completamente nueva en pleno funcionamiento para combustible sólido o líquido con todos sus accesorios. Informes Teléfono 22918 Sr. Elías.

Dr. LUIS ALBERTO ESCOBAR U.
Cirujano Dentista

Especializado en los EE.UU. del Brasil

Utiliza revolucionario método americano a base de Rayos Ultra Violeta; para caries, fracturas o manchas en los dientes; inmuniza las piezas sanas contra las caries por tiempo indefinido, en niños y adultos. Novísimos materiales activados por Rayos Ultra Violeta. CONSULTAS de Lunes a viernes a partir de 14 hs. Sábados de 9 a 12. Ayacucho N° 268 5° piso Of. 3 Tel. 52265

SE INSINUA MARCAR HORA ANTICIPADAMENTE

SINDICATO DE TRABAJADORES DE LA PRENSA DE LA PAZ
ASAMBLEA

De acuerdo a lo establecido por el estatuto en vigencia, se cita a los trabajadores afiliados al Sindicato de Trabajadores de La Paz a la asamblea general ordinaria que tendrá lugar el lunes 29 del presente mes a horas 12:00, de acuerdo al siguiente orden del día:

1.- Aprobación del estatuto.
2.- Nominación de delegados al V Congreso Nacional ordinario de trabajadores de la prensa.
3.- Elección de autoridades por la gestión 1974 - 1975.

La Paz, abril de 1974

EL DIRECTORIO

UNIVERSIDAD BOLIVIANA
UNIVERSIDAD MAYOR DE SAN ANDRES

AVISO E INVITACION

R.R.P.P. N° 069/74.

Se comunica a los señores egresados de la Facultad de Ciencias de la Salud, Carrera de Médicina, que el Acto de Colación de Grados, se llevará a cabo el día Viernes 26 del presente a horas 18 y 30.

Asimismo, la Universidad Mayor de San Andrés, invita a presenciar la realización de dicho Acto Académico.

La Paz, 23 de abril de 1974

Pedro Crespo Gastelú
JEFE DEL DEPTO. DE TITULOS

DE LA UMSA.

V°B°.
Dr. Luis Fernando Valle Q.
SECRETARIO GENERAL U.M.S.A.

DEPARTAMENTO DE RELACIONES PUBLICAS

UNIVERSIDAD BOLIVIANA
UNIVERSIDAD MAYOR DE SAN ANDRES
FACULTAD DE HUMANIDADES Y CIENCIAS DE LA EDUCACION

DEPARTAMENTO DE HISTORIA Y GEOGRAFIA

R.R.P.P. N0 067/74

Se convoca a concurso de méritos y exámenes de competencia para los siguientes cargos docentes:

Cátedra de HISTORIA DE LA CIENCIA: 2 (dos) docentes

Los expedientes serán recibidos hasta el día martes 30 del presente a hrs. 18:00 en la Secretaría del Decanato, piso 11 del edificio Central.

La Paz, 22 abril de 1974

Dr. Teodosio Imaña Castro
DECANO

V°B°

Dr. Luis Felipe Hartmann
RECTOR

DEPARTAMENTO DE RELACIONES PUBLICAS

ATENCION
Chicocas y chicocos
¡GRATIS,
Nuevamente llega la diversión del:
DIABOLICO YO-YO
NIVEA

será tuyo por:
- Una lata completa gigante N° 570
- o dos latas grandes completas N°. 563
- o cuatro latas medianas completas N°. 568

Cambia pronto tus latas por que es oferta limitada

NIVEA Creme

Exclusivamente de Industria Boliviana

Consulta detalles y canjes en:

HANSA Ltda.
LA FIRMA BOLIVIANA DE SU CONFIANZA
CON MAS DE 65 AÑOS AL SERVICIO DEL PAIS
DEPARTAMENTO MERCADERIAS Tel. 50878 - YANACOCHA esq. MERCADO
Sucursales: Cochabamba, Oruro, Potosí, Santa Cruz, Sucre, Tarija y Villazón

no piense más!
El auxiliar IDEAL para su negocio es una...
CALCULADORA ELECTRONICA
Panasonic 1210

12 DIGITOS
MEMORIA
* Redondeo automático
* Factor constante
* Cálculo de porcentaje
* Regulador de 7 posiciones para decimales
* Tamaño adecuado para su escritorio
* Inversión de cálculo
* Funcionamiento a corriente 220 V.

VENTAS Y SERVICIO EN LAS DISTRIBUIDORAS National DEL PAIS.

BOLIVIA MERECE TODO NUESTRO AMOR
COLORADO RQ
EL TELEVISOR DE LA INTEGRACION NACIONAL

Brasil otorgó nuevo crédito para adquisición de equipo caminero

El Ministro de Transportes y Comunicaciones, Ambrosio García Rivera, anunció a PRESENCIA que el gobierno del Brasil otorgó un nuevo crédito de 12.000.000 de dólares que serán destinados en la adquisición de equipo y maquinaria caminera.

García Rivera explicó que este nuevo crédito permitirá al Servicio Nacional de Caminos, renovar totalmente el actual equipo y maquinaria absolutos que practicamente ya no cumplen su verdadera función en el mantenimiento de la red fundamental de carreteras del país.

Señalo que con este nuevo material a adquirirse, el Servicio Nacional de Caminos podrá afrontar el mantenimiento normal de los caminos del país durante todo el año, fundamentalmente en la época de lluvias.

El Ministro García Rivera, indicó que el convenio de crédito será firmado en la ciudad de Cochabamba durante la' visita que realice el Presidente del Brasil Gral. Ernesto Geisel.

PLAN 3.000

Por otra parte, el Ministro de Transporte y Comunicaciones explicó que 7.000.000 de dólares serán destinados para la renovación del actual equipo del SENAC y los 5.000.000 restantes para la construcción de tramos camineros comprendidos en el Plan 3.000.

Indicó que con parte de esta maquinaria se emprenderá la construcción de los caminos San José - San Ignacio de Velasco, Santa Cruz, Camiri, Vallegrande - Lagunillas, Potosí, Uyuni, San Buenaventura - Ixiamas, Riberalta - Cobija, San Borja-San Ignacio, Puerto Siles - San Ramón - Magdalena - Huacaraje - Baures, Santa Rosa - Santa Ana y tres tramos en el departamento de Chuquisaca. "Todos estos tramos comprenden aproximadamente 3.000 kilómetros de carretera", afirmó.

Señaló que la iniciación de los trabajos de construcción de los caminos comprendidos en el Plan 3.000, se efectuarán antes de fin de año, sin embargo - dijo - todo depende de la entrega que realicen las fábricas brasileñas al Servicio Nacional de Caminos.

Considera el Ministro García Rivera que con la construcción de todos estos tramos camineros, se habrá logrado la vinculación total del departamento del Beni con el resto del territorio nacional, aspecto que permitirá lograr el desarrollo de ese departamento y de los demás distritos del país.

Finalmente, señaló que con los 12.000.000de dólares, el Brasil ha otorgado al país un total de 17.000.000 que serán utilizados para la vertebración vial del país.

TERMINAL DE EL ALTO. Los dirigentes de la Confederación Nacional de Choferes de Bolivia, encabezados por su Secretario Ejecutivo, José Amézaga, muestran al Presidente de la República, la maqueta de la estación terminal de El Alto que proyecta construir el Sindicato de Transporte Rápido.

PDC-PRA piden se publique proyecto de contrato de venta de gas al Brasil

La Alianza PDC-PRA ha hecho conocer el siguiente documento pidiendo se publique el proyecto de contrato de venta y de gas al Brasil:

"La ALIANZA PDC-PRA considera que es de primordial interés nacional y público el proyecto de convenio de venta del gas al Brasil y el establecimiento de un polo de desarrollo en el S.O. del país, debido a que esta negociación implica un compromiso para nuestra principal riqueza energética, base para el establecimiento de la industria sidergrica que constituye una de las perspectivas más promisorias para nuestro desarrollo.

Ante la ausencia de un Poder Legislativo que es el llamado a considerar estos convenios y, en su caso, ratificarlos en representación del pueblo, se hace imprescindible la participación popular más inmediata en toda negociación que involucre las riquezas nacionales. Por ello la ALIANZA PDC-PRA pide que el Poder Ejecutivo de a publicidad el proyecto de contrato de venta de gas al Brasil, porque de los antecedentes surgen interrogantes que no son posibles de aclarar sin tener conocimiento de este proyecto de contrato. En efecto preguntamos:

1.- ¿La reserva gasífera del país, garantiza la satisfacción de la demanda interna, considerando mayores usos de gas en un proceso de desarrollo interno y los compromisos internacionales ya existentes, al vender al Brasil 240 millones de pies cúbicos diarios durante 20 años?

2.- Los estudios pertinentes al cálculo de la reserva de gas que se han realizado por los organismos especializados ¿son de caracter definitivo o se requieren comprobaciones que den seguridad sobre este vital aspecto? y en este último caso ¿a qué costo se podrían realizar estas comprobaciones?

3.- ¿Cuáles han de ser los puntos geográficos donde se instalen tanto la industria sidergrica, como la fábrica de cemento y el complejo petroquímico? porque de este hecho depende que este polo de desarrollo favorezca económicamente a Bolivia y no sólo al Brasil; esta previsión ha sido debidamente estudiada, teniendo en cuenta además que la riqueza del Mutún como otras de gran importancia se encuentran en las fronteras y el flujo económico que favorezca al desarrollo debe ser centripeto y no centrífugo?

4.- Según el acta que se ha dado a publicidad los productos del polo de desarrollo a instalarse en el S.O. del país tendrían mercado asegurado en el Brasil; si esto significa que el mercado brasilero es exclusivo, lo único que se haría es servir de proveedor de materias primas semielaboradas a la industria brasilera, admitiendo que el Brasil se erija en monopolista de nuestras mas importantes riquezas naturales, con todas sus funestas consecuencias; en previsión de esta posibilidad ¿se ha pensado o se han dado ya pasos conducentes para abrir otros mercados para esos mismos productos, por ejemplo el de la Argentina, para establecer el equilibrio geopolítico necesario?

5.- Parece inminente la firma en breve, del convenio Geisel-Banzer, se conoce o no por parte del pueblo boliviano el texto de ese importante documento. Sin embargo la entrega real del gas, como emergencia de la venta, no podrá hacerse efectiva de inmediato, puesto que habrá que realizar varias obras materiales como la construcción del gasducto y posiblemente se establezcan, como se estila en todo convenio internacional otro tipo de condiciones previas. ¿Se han previsto estas condiciones tomando en cuenta la defensa de nuestros recursos naturales y el resguardo de nuestra soberanía? Si se lo ha hecho, ¿cuáles son?

La Paz, 24 de abril de 1974.

POR LA ALIANZA PDC-PRA.- Mario Calderón SECRETARIO DE PRENSA Y PROPAGANDA.

Gobierno prometió movilizar equipos pesados para reparación de caminos

Los dirigentes de la Federación de Choferes de Bolivia han obtenido el compromiso formal del Presidente de la República para que el Ministerio de Transportes proceda a la movilización de toda la maquinaria pesada del Servicio Nacional de Caminos para la reparación de las rutas que fueron afectadas por la pasada época de lluvias.

José Amézaga, Secretario Ejecutivo de los Choferes de Bolivia dio cuenta de la reunión sostenida con el Jefe del Estado a quien se le formularon varios planteamientos luego de una audiencia que se prolongó desde las 12 y 30 hasta las 14 horas.

Amézaga dijo a la prensa que al Primer Mandatario se le plantearon dos problemas fundamentales: el primero relativo a la necesidad de que se proceda a reparar todas las rutas troncales del país que fueron afectadas por las lluvias y el segundo relativo a la actual situación deficitaria por la que atraviesa la Caja de Seguridad Social de los Choferes.

DISPOSICION GUBERNAMENTAL

Los dirigentes de los Choferes de Bolivia dijeron haber encontrado una abierta disposición gubernamental para movilizar la maquinaria pesada existente en el Servicio Nacional de Caminos a fin de que se puedan dejar expeditas las vías camineras que actualmente se encuentran en pésimas condiciones de transitabilidad. Señalaron que en especial las rutas entre Cochabamba-Santa Cruz, Tarija-Bermejo y Yacuiba-Santa Cruz son las más afectadas con el consiguiente perjuicio para los servicios de transporte pesado y los usuarios. El Presidente de la República ofreció según expresaron realizar consultas con empresas privadas poseedoras de equipos pesados camineros. para que puedan movilizarse en esta tarea de reparar caminos intransitables.

Amézaga añadió que ante la buena disposición del gobierno por alcanzar una pronta solución para habilitar las principales rutas camineras del país, es que los dirigentes presentes en la reunión han acuerdo postergar "las declaratorias de emergencia" decretadas por diversos sindicatos afiliados a la máxima entidad de los Choferes.

ESTUDIO DE 30 DIAS

En otra parte de su información indicaron que se va a plantear al gobierno el problema de la situación de los sectores económicos por los que atraviesa la Caja de Seguridad Social de los Choferes, que requiere de un apoyo financiamiento, el presidente Banzer resolvió que una comisión se ocupe de estudiar en 30 días un informe con alternativas de solución al problema de la Caja Social de Choferes. Esta comisión estará integrada por representantes del Palacio de Gobierno, de la Confederación de Choferes de Bolivia, YPFB, Ministerio de Finanzas y de CONEPLAN.

En la misma audiencia los dirigentes de Choferes mostraron al Presidente de la República la maqueta de la Estación Terminal que el Sindicato de Transporte Rápido pretende construir en la zona de El Alto. La Estación Terminal requiere de una inversión de 2.500.000 pesos bolivianos. Al respecto el Jefe de Estado manifestó que la ejecución del proyecto será posible, pero que se estableciera el financiamiento para esa construcción.

tedráticos y universitarios ni se declararon en huelga

Cívico apoya sus demandas y declara emergencia

25.- po de ca- en huelga ña que el Educación a ciudad a lones para cias que r General más de 20 presentó e del cargo. o público los esan entre "ante la o Nacional de erior para stra ciudad y gularidades n el fun- nuestra prin- tudios, los ca- resuelto.- 2. determinación ido de ingresar ido de labores a partir del

miércoles 24 de abril, hasta que el plenario del C.N.E.D. se haga presente en nuestra ciudad a cumplir los requerimientos.- 20. Los motivos que impulsan al cuerpo de catedráticos en este problema revelan una clara posición en defensa de una administración y una educación universitaria que sean expresión de elevada ética y proyección técnica de la Universidad para encauzarlo en un verdadero progreso regional y nacional".

Por su parte, el Director Regional del Trabajo declaró ilegal la actitud de los profesores de la Universidad, manifestando en aviso público que "Ante el anuncio hecho por el docentado de la Universidad Boliviana "Gral. José Ballivián", de declararse en huelga y en vista de tratarse de un movimiento que atenta contra las aspiraciones del universitariado en general y no encontrarse enmarcado en las determinaciones de la Ley Gral. del Trabajo y tratar de alterar el orden en contra del Gobierno" el movimiento es ilegal y que los autores serán pasibles de sanciones.

Pero el Comité Cívico del Beni, además de apoyar la posición de los catedráticos, declaró en estado de emergencia a todo el pueblo, determinación que ha sido conocida mediante comunicado que reza: "como institución fiscalizadora de la entidad pública, condición que se le reconoció como un derecho y un deber mediante convenio suscrito con representantes del Poder Ejecutivo en la Huelga General del Beni, hace conocer su determinación de apoyar moral y materialmente en su resolución de entrar en paro indefinido a los docentes de la Universidad "José Ballivián". Añaden que "ante estas circunstancias el Comité Cívico del Beni, declara a su pueblo en emergencia hasta que se aclaren las irregularidades denunciadas en nuestra principal casa de estudios". El pronunciamiento hecho por el docentado de la Universidad Boliviana "Gral. José Ballivián", de declararse en huelga y en vista de tratarse de un movimiento que atenta contra las aspiraciones del universitariado en general y no encontrarse enmarcado en las determinaciones de la Ley Gral. del Trabajo y tratar de alterar el orden en contra del Gobierno" el movimiento es ilegal y que los autores serán pasibles de sanciones.

Pero el Comité Cívico del Beni, además de apoyar la posición de los catedráticos,

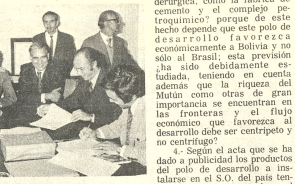

CONVENIO.- Los representantes de la Empresa Binacional Metal Mecánica León Ltda., firman el convenio por el cual se instala en el país la primera fábrica de bicicletas. El convenio fue firmado tambien por el Ministro de Industria, Comercio y Turismo. Cnl. Miguel Ayoroa.

Industria bi-nacional fabricará bicicletas

La firma Industrial Metal Mecánica León Ltda., empresa bi-nacional boliviano-brasileña, fue constituida ayer en la tarde y tiene la finalidad de fabricar bicicletas para atender el mercado boliviano y eventualmente incursionar en el mercado ampliado de los paises del Grupo Andino.

La información fue proporcionada a la prensa luego de haberse firmado el convenio entre el gobierno de Bolivia, representado por el Ministro de Industria y Comercio y los representantes de la firma Industria Metal Mecánica León Ltda., del Brasil.

En la oportunidad el señor Eudoro Galindo Arce, representante de la firma brasileña en Bolivia, manifestó que la industria ha sido instalada en la ciudad de Cochabamba por considerarse a esta ciudad el centro de distribución continental.

Explicó que la inversión inicial de esta industria es de 1.600.000 pesos bolivianos y que en los próximos años se logrará una inversión total de 13.000.000 de pesos bolivianos. Inicialmente - dijo - se comenzará con una producción de 500 unidades mensuales, para llegar en un plazo mediato a una producción de 2.000 unidades mensuales de varios tipos.

Por otra parte, el señor Galindo indicó que el aporte brasileño es efectuado por la firma Bicicletas Caloi S.A., el mismo que fuera de ofrecer un respaldo financiero a la industria boliviana, también proveerá tecnología altamente desarrollada.Aclaró que Industria Metal Mecánica León Ltda., es una empresa mixta bi-nacional total y completamente independiente y que no constituye una subsidiaria de Bicicletas Caloi S.A.

El convenio fue firmado por el Ministro de Industria y Comercio, Cnl. Miguel Ayoroa y los representantes de la empresa bi-nacional Bruno Caloi y Eudoro Galindo Arce. En el acto estuvo presente también el Embajador del Brasil, Claudio Garcia de Souza.

AGRADECIMIENTO

Hago público mi agradecimiento al chofer "FELIX MAMANI conductor del Trufi placa N° 303 de la línea 2, que en un gesto de honradez devolvió mi carlera olvidada en su taxi.

Luz de Méndez
C.I. 090423

"LOCAL CENTRIC

"SOCIEDAD AGRICOLA GANADERA E INDUSTRIAL DE CINTI S.A. (SAGICI).

"Requiere para Agencia de Ventas de Vinos Licores, con Depósito amplio.

"Ref.: Teléfonos: 25408 - 54936 y 53918

Ayacucho a CXLVIII ersario

ntes actos el Colegio cucho celebra esta CXLVIII aniversario .- Uno de los prin- ieros del programa uración de los talleres ánica y electricidad. programa se iniciará rencia del Dr. Huáscar se llevará a cabo en el tos del Colegio. Luego urado el festival de la acuchense. En la tarde ia demostración de acrobática, a cargo de e del Colegio Militar " Villarroel", terminará ima con el partido de ntre los profesores del z. Villarroel y el Colegio o.

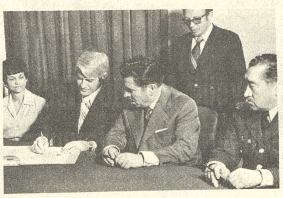

HOSPITAL MILITAR. El Ministerio de Defensa y los mandos superiores de las Fuerzas Armadas están impulsando la construcción del moderno Hospital Militar, en la zona de MiraFlores, uno de los mejores en su clase en esta parte del continente. Con ese motivo, ayer se suscribió un convenio en el Ministerio de Defensa Nacional con una firma de los Estados Unidos, para el estudio del equipamiento del Hospital, por un valor de 37 mil dólares. En representación de las Fuerzas Armadas firmó el documento el Ministro de Defensa, Gral. Jaime F. Mendieta, y en representación de la firma AHSECO, el señor Kenneth C. Wrigth.

...iernes es día de ...os constructores

...iernes se celebra el día del ...ador constructor y el ...no organismo depar- ...tal ha preparado un ...ama especial que comenzará ...on un acto literario que será ...smitido por Radio Con- ...tal, a partir de las seis de la ... En la oportunidad harán uso ...a palabra dirigentes de ese ...r laboral y representantes del ...isterio de Trabajo, también ...arán varios conjuntos ...lóricos.

AVISO
COMERCIALIZACION DE ALGODON

Los Bancos financiadores de algodón y la Asociación de Productores de Algodón (ADEPA) tienen a bien poner en conocimiento de los interesados en la comercialización de fibra y semilla de algodón que la producción total se encuentra comprometida a los bancos financiadores en calidad de prenda agraria, debiendo por lo tanto realizarse toda transacción de compra - venta, con la autorización respectiva de los Bancos y ADEPA.

ASOCIACION DE PRODUCTORES DE ALGODON ADEPA

BANCO DEL ESTADO

BANK OF AMERICA NT Y SA.

BANCO AGRICOLA DE BOLIVIA

BANCO DO BRASIL S.A.

FIRST NATIONAL CITY BANK

BANCO MERCANTIL

BANCO POPULAR DEL PERU.

Es normal abastecimiento de arroz en todo el país

Se pidió a la CAF $us. 5.000.000 para efectuar proyecto pesticida

El gerente general de la Corporación Boliviana de Fomento, Mario Vargas Salinas, en conferencia de prensa informó que para la efectivización del proyecto sobre pesticidas, se solicitó a la Corporación Andina de Fomento la suma $.000.000 de dólares. Explicó que el estudio para llevar a cabo este proyecto está siendo estudiado en forma conjunta por los Yacimientos Petrolíferos Fiscales Argentinos, Yacimientos Petrolíferos Fiscales Bolivianos y la Corporación Boliviana de Fomento. Señaló que el financiamiento solicitado y el estudio serán aprobados en breve por el organismo internacional.

El Cnl. Vargas Salinas, asistió a la X Reunión Ordinaria de la Corporación Andina de Fomento.

AVION PARA EL ALB

Por otra parte, el gerente de la CBF informó que en la reunión sostenida con la CAF la posibilidad de alquilar un nuevo avión para el servicio Aéreo Boliviano.Indicó que el planteamiento será considerado y llevará a cabo el 20 de mayo próximo.

METAL MECANICA

El Cnl. Vargas Salinas, dijo que en la sesión ordinaria de la CAF se plantearon diversos proyectos relativos a la ejecución de programas de metalmecánica. Señaló que hay disposición de procurar los medios más adecuados para promover una acción conjunta del grupo andino a fin de atender las solicitudes de Bolivia y Ecuador en esta materia.

Sobre el particular, expresó que el directorio aprobó la resolución 38, mediante la cual se crea un fondo especial con objeto de respaldar al gobierno de Bolivia en la ejecución de sus proyectos sobre metal - mecánica, habiendo asignado la Comisión del Acuerdo de Cartagena la suma de 1.000.000 de dólares que serán utilizados en preinversión promoción e inversión.

El gerente general de la Empresa Nacional del Arroz, Javier Gutiérrez Zalles, informó que las últimas partidas de arroz adquiridas por la entidad, en los centros de producción de Santa Cruz y Cochabamba, los principales distritos del país están siendo atendidos de acuerdo a sus necesidades de consumo.

Dijo que si bien es cierto que el mercado nacional no está totalmente satisfecho de este producto, el abastecimiento se ha normalizado de tal manera que ha sido superada la escasez registrada en los meses pasados.

Gutiérrez Zalles explicó que, en menos de un mes, ENA ha comprado más de 110.000 quintales de arroz procedente de Cochabamba y Santa Cruz, con una inversión que supera los 29.000.000 de pesos bolivianos. De la citada cantidad, 60.000 quintales han sido transportados al interior del país para atender las necesidades de los principales distritos de la República.

VOLUMEN DE VENTAS

Con referencia al nivel de ventas, el gerente de ENA afirmó que su volumen ha sido duplicado en las últimas semanas, habiéndose vendido más de 1.200 quintales diarios de arroz en la ciudad de La Paz, cantidad que supera la estimación del consumo promedio de la capital paceña. Asimismo, ENA vendió a la COMIBOL 12.000 quintales para atender las principales necesidades de los centros mineros del país y está atendiendo la demanda de otras instituciones. Por otra parte, informó que la oferta de productores de arroz por vender su producción es enorme y pese a las limitaciones de tipo financiero, la Empresa Nacional del Arroz estima que comprará 100.000 quintales más en los próximos días.

Hizo notar que los precios fijados en enero del presente año, se encuentran vigentes y fluctúan entre 316,40 a 431,00 pesos bolivianos el quintal, de acuerdo a las seis clases de calidades existentes. Estos precios calculados para su venta a nivel de mayorista tienen vigencia para la ciudad de La Paz.

Finalmente, el gerente de ENA manifestó que la empresa estima que la cosecha de arroz correspondiente al presente año alcanzará la cifra alentadora de 1.000.000 de quintales, volumen que indudablemente superara las necesidades del consumo nacional, afirmó.

Industria plástica puede perder exclusividad en Grupo Andino

Tiempo de iniciar la reunión sectorial de la industria plástica del país, el Subsecretario de Industria e Integración, Juan Vera Fiorilo, señaló que la única propuesta de la Junta del Acuerdo de Cartagena, sobre la producción petroquímica básica a nuestro país, es eminentemente porque no se otorga ninguna exclusividad en ningún sector, lo cual significaría su retiro del Grupo Andino.

Explicó que la anterior propuesta de la Junta otorgaba plena exclusividad, la producción del estireno y la de los productos primarios de la cadena de plásticos como el estireno, polipropileno y el polietileno de alta densidad; al ser aprobada por nuestro país significaría el cierre de esta actividad con colosos como Venezuela, inclusive Ecuador, que gracias al descubrimiento de grandes reservas, tienen un capital financiero propio que indudablemente podría generar la constitución de poderosas empresas entre las cuales poco podemos hacer".

Vera Fiorilo dijo que era necesario examinar la situación del sector porque en algunos ramos de producción hay una inútil competencia que sólo perjudica a los industriales. Asimismo dijo: se debe meditar sobre los altos costos de producción o ganancias excesivas que pueden ser el origen de contrabando de plásticos que ahora se generan desde el Perú, Argentina y Brasil. El Subsecretario de Industria e Integración pidió a los industriales plásticos que inicien un diálogo franco para buscar sus propias soluciones, ya que no todo debe basarse en sacrificios fiscales, sino que también deben coadyuvar ellos con algunos sacrificios para el éxito de sus propios negocios.

PARTICIPANTES

A la reunión sectorial sobre industrias plásticas, asisten representantes de las firmas Tecoplastic, Flexiplast, La Papelera S.A., Induvar S.A., Plasmar, Plastic Boliviana, Plastoform Ltda, Laboratorios Vita, de La Paz; Industrias Herise Hnos., Plásticos "W" Ltda. y Hilplast, de Cochabamba, representantes del Ministerio de Hidrocarburos, Coneplan, Y.P.F.B. y Subsecretaría de Integración.

Hay sala de tratamiento intensivo para los niños

El Hospital del Niño cuenta desde ayer con la segunda sala de tratamiento intensivo, la primera en su género, que ha sido totalmente equipada por la Asociación de las Damas Diplomáticas de La Paz.

A la inauguración de la sala, que fue denominada "Boris Banzer", se hicieron presentes el Presidente de la República y su esposa, el Ministro de Salud y otras autoridades de este despacho, así como funcionarios de Acción Social de la Presidencia y las representantes de las damas diplomáticas.

La señora Lilian García de Souza, esposa del Embajador del Brasil, en su calidad de Presidenta de la Asociación de Damas Diplomáticas, al agradecer la asistencia de la pareja presidencial y que hubiesen permitido denominar esa sala con el nombre de su hijo difunto, dijo que la cooperación que había prestado la entidad que ella preside estaba basada en el sentido de amor a los niños, de afecto y cooperación al país, en el entendido de que con niñez sana y fuerte se podrá construir el presente y futuro del país.

El director interino del hospital infantil y el Ministro de Salud pondieron y agradecieron la obra de las damas diplomáticas.

...MONUMENTO A CONFUCIO. En marco de solemnidad, ayer fue inaugurado el monumento de Confucio, donado por el gobierno de China Nacionalista, en el Parque "Presidente José María Linares", en la zona de San Jorge. La fotografía muestra el momento en que los Alcaldes de La Paz y de Taipei, descubren la estatua.

Alcalde Escóbar:

Culturas aymara y quechua se identifican con la confuciana

Las culturas aymara y quechua tienen muchas coincidencias con la doctrina confuciana, principalmente en lo que se refiere al respeto a los padres, al culto de la verdad, el amor a la tierra y la condenación de la mentira. Estas doctrinas son el fundamento básico de la nación que, de afirmarse en el pasado, daría una nueva fisonomía al presente y futuro de este pueblo. Así se expresó el Alcalde Armando Escóbar Uría en el acto de inauguración del monumento al filósofo y pensador chino Confucio, que se levanta en el Parque "José María Linares", en San Jorge.

El acto alcanzó relieve y solemnidad por la presencia de autoridades locales, entre ellas el Prefecto Mario Escobari Guerra, representantes de las Fuerzas Armadas, embajadores y agregados militares extranjeros, el Embajador de China Nacionalista, Pablo S.K. Tseng, y residentes chinos en La Paz, que se presentaron ataviados con sus trajes regionales. El Alcalde de Taipei, llegado a La Paz expresamente para la inauguración del monumento a Confucio, lucía también el traje típico chino.

Una escuadra de la Policía Militar, cuyo cuartel se halla ubicado en San Jorge, formó guardia de honor. El acto comenzó con la interpretación, por la Banda Municipal, de los himnos nacionales de Bolivia y China. Los Alcaldes de La Paz y de Taipei, en forma conjunta, descubrieron el monumento a Confucio, que se hallaba cubierto por la bandera china.

El pedestal, revestido de mármol enviado desde Taiwan, lleva en su frontis una placa con la caligrafía y firma del Presidente Chang Kai Shek. En las tres restantes caras, aparecen placas en color celeste, con leyendas en chino extractadas de los pensamientos de Confucio. Al frente del monumento, el Gral. Escobar Uría descubrió otra placa en mármol negro y bronce, de homenaje de la Municipalidad paceña al pensador chino.

El Alcalde Escóbar Uría, en su discurso, bosquejó a grandes rasgos la vida y la doctrina confuciana, destacó la vieja civilización china y la doctrina fundada por Confucio, mencionando varios pensamientos de ese dilosofo sobre la moral. Afirmó que "las virtudes principales que consigna (Confucio) en el perfeccionamiento humano, son el amor, la justicia, la sabiduría, la sinceridad y la piedad filial. Considera que el egoismo es la peor de las pasiones y que si abundaran los hombres despojados de esta lacra humana, el mundo no sufriría de tantos males que le aquejan y que el hombre debe pensar con nobleza y que los pensamientos depravados ocasionan la mayor parte de los males."

"El mérito extraordinario de Confucio - dijo - es haber contribuido a que el pueblo chino se encontrara a si mismo. Su muerte determinó que se estableciera un culto masivo a su personalidad."

El Alcalde de Taipei, Chang Feng - Shu, al referirse a la doctrina impuesta por Confucio, dijo que en los últimos veinte años el régimen comunista ha prohibido los libros de Confucio, aunque sus enseñanzas prevalecen en el alma del pueblo chino. Señaló que ese régimen trata de cambiar los conceptos éticos y sociales de esas enseñanzas, aunque inútilmente porque ellos están arraigados en el alma del pueblo de China.

Se postergó reunión de proyectistas de Códigos bolivianos

Se ha postergado la reunión de los miembros de las Comisiones Codificadoras, en vista de que estas no han podido salir de Sucre como emergencia del estado imperable de la pista de aterrizaje.

La información sobre la marcha de la labor codificadora nacional que se había previsto para los días 24, 25 y 26 del presente mes, se llevará a cabo el lunes 29 a las 9 y 30, en el Salón de Honor de la Corte Superior del Distrito.

El Ministerio del Interior y la Subsecretaría de Justicia, cuyo titular, Dr. Fernando Ledezma Rojas es el Presidente de las Comisiones Codificadoras, reiteran su invitación a los Directores de periódicos y radios, a embajadas judicas y a todos los profesionales abogados para que concurran a esta información en la fecha señalada.

Banco Central eliminó el encaje adicional bancario

A partir de hoy se eliminan los encajes adicionales sobre exigibilidades a vista y plazos en moneda nacional y extranjera que fueron acordados mediante resolución del directorio del Banco Central de Bolivia el 21 de enero de este año.

La información fue proporcionada ayer el Presidente del Banco Central de Bolivia, Lic. Manuel Mercado Mostajo, durante una conferencia de prensa realizada en el despacho, quien agregó que el Tesoro Nacional canceló sus obligaciones sin necesidad de recurrir al crédito fiscal.

Dijo que esta liberación del encaje legal, según la nueva resolución del directorio aprobada ayer, no determino en vista de haberse cumplido con los objetivos señalados en la Resolución de 21 de enero del presente, y porque se hallan normalizadas las actividades crediticias de la Banca Nacional "como consecuencia de la situación favorable de la Balanza de Pagos y el incremento de las reservas monetarias".

En consecuencia, el sistema Bancario con mayor volumen de capital de operaciones, también podrá acrecentar su capacidad crediticia, sobre todo en los renglones de financiamiento destinado a la productividad y programas de desarrollo.

El Presidente del Banco Central dijo que "se cumplieron los objetivos señalados en la resolución de directorio del 21 de enero de 1973, cuando se creó un encaje adicional del 100 %, ahora se decidió dejar en suspenso esta medida adicional debido a que en el presente cuatrimestre el saldo económico fue favorable".

Explicó que la medida fue adoptada en vista de que los capitales mínimos de las entidades financieras establecidas en el Decreto Supremo de 3 de agosto de 1962, sufrieron un incremento real y su valor ya no guarda relación con la importancia de sus activos de riesgo, especialmente en cuenta que la nueva paridad del peso boliviano con relación a otras y activos fijos cuyos superávits deben capitalizarse como consecuencia de la promulgación de los Decretos Leyes de 27 de octubre y 28 de marzo de 1973.

Se tomó además en cuenta que el incremento de las operaciones bancarias requieren de capitales adecuados que garanticen la solvencia y liquidez necesarias que permita a los bancos disponer de mayores recursos propios, el Banco Central de Bolivia, en uso de sus facultades legales ya establecidas nuevos capitales mínimos pagados para los bancos nacionales y capitales asignados para bancos extranjeros.

Los montos de las disposiciones anteriores se requerirá $b. 3.000.000 para establecer un Banco Comercial: Ahora se fijó la suma de $b. 10.000.000.-- Para bancos comerciales nacionales "en función de la nueva imagen económica".

Explicó que de conformidad al inciso c) del artículo 60 del Decreto Ley No. 09628 de 28 de octubre de 1970 y en cumplimiento del inciso c). Art. 14 del Decreto Ley No. 09640 de 6 de noviembre de 1970 se establecen los siguientes capitales mínimos: a) Bancos Nacionales: Para Bancos Comerciales y Sociedades financieras de Inversión Hipotecarios, tengan o no sucursales de ahorro, fideicomiso y cambios, $b. 10.000.000.--. Para Bancos Hipotecarios y de Ahorro y Hipotecarias de Bancos Comerciales $b. 3.000.000.--; Para Bancos Industriales o de inversión $b. 15.000.000.--.

B) Bancos Extranjeros: Las sucursales o agencias de Bancos extranjeros extraterritoriales constituiran el capital mínimo asignado pagado de $b. 20.000.000.--. Para Bancos industriales o de inversión de origen extranjero $b. 30.000.000.--.

INGRESOS AL TESORO

El Subsecretario de Administración Financiera, Lic. Raúl Boada, dijo que el Tesoro Nacional, por concepto de ingresos, percibió un total de 831,8 millones de pesos bolivianos, "siendo los más significativos los de la Renta Interna de 253 millones; Aduana Nacional, con 140 millones de pesos y los de YPFB con 100 millones de pesos bolivianos".

Dijo que por otra parte el Tesoro cubrió todas sus obligaciones que tenia programadas hasta el primer trimestre de este año. Hizo un desembolso de 901,8 millones de pesos, que tiene una diferencia de 77 millones de pesos con relación a los egresos.

Aseguró que "en cifras netas el Tesoro Nacional arroja en cifras netas hasta el 30 de marzo de este año tuvo un superávit o saldo en cuenta corriente de 35 millones de pesos. Lo cual es muy significativo por las buenas cotizaciones por la venta de hidrocarburos y minerales".

Informó también que "otro hecho importante es que el Ministerio de Finanzas está cobrando a COMIBOL, en el momento mismo de la exportación, los impuestos que corresponden pagar y las regalías".

EXITO DEBIDO A LA ESTABILIDAD ECONOMICA

El Subsecretario de Administración Tributaria, Lic. David Blanco, refiriéndose al ascenso constante de las reservas monetarias se debe principalmente a la estabilidad económica actual; al buen manejo financiero del país y a los buenos precios de nuestras materias de exportación.

ENCAJE ADICIONAL BANCARIO. El Presidente del Banco Central de Bolivia, Lic. Manuel Mercado, dio a conocer ayer en conferencia de prensa que a partir de la fecha se eliminan los encajes adicionales sobre exigibilidades a la vista y a plazos en moneda nacional y extranjera.

Reiteran que universidades del país actuarán según su Ley Fundamental

Reiteración de que todas las universidades del país desenvolverán sus actividades de acuerdo a las normas que contiene la Ley Fundamental de la Universidad boliviana, declararon ayer los comisionados a la Primera Reunión Nacional del Consejo Nacional de Educación Superior y de Rectores realizada en Tarija del 15 al 19 del presente mes.

Esa comisión, que estuvo integrada por los rectores de las universidades de San Andrés y Católica Boliviana, además del Presidente y vocales del Consejo Nacional de Educación Superior, convocaron ayer a los periodistas locales para hacer conocer los aspectos generales de las materias tratadas y los resultados a que se arribó, entre los que se destacó el reconocimiento a los principios de esa ley universitaria.

El Presidente del CNES, Ing. Miguel Tejada, inició la sesión informativa rememorando que la reunión de Tarija se efectuó para hacer una evaluación sobre la marcha de la reforma universitaria implantada hace dos años, sobre la que dijo que "es compleja y que hay factores que no han estado en un adecuado control".

Hizo hincapié en que la reunión se caracterizó por un ambiente de respeto y gran cordialidad entre todos los participantes, habiéndose dado el caso de que tanto los del CNES como los de las universidades presentaron documentos, calificados de importantes, sobre la problemática de la reforma universitaria y sobre los trabajos realizados hasta el presente.

Destuvo que la tendencia de tales documentos fue la proyección de la reforma en la Universidad Boliviana y en cada universidad en particular, mediante la delineación de sus objetivos tipificando sus propios problemas.

Citó una serie de "recomendaciones y sugerencias" de asuntos académicos y económicos que resultaron de las deliberaciones y que fueron planteadas al Consejo Nacional de Educación Superior.

Entre los asuntos académicos se tiene el Catálogo 1974 cuyos errores serán corregidos sin modificación del contenido. La admisión a las universidades deberá sujetarse a la disponibilidad de plazas en cada universidad, capacidad del mercado de profesionales y necesidades del país.

Con el propósito de racionalizar el contenido y la extensión de las materias y las carreras se elaborarán programas analíticos previos por las universidades para ulterior consideración del CNES.

La graduación "será diferenciada para cada carrera, de acuerdo a sus modalidades, debiendo ser uniforme en todas las universidades del país y que diplomas académicos y títulos en provisión nacional deben ser uniformes en todo el sistema de la Universidad Boliviana".

AUTONOMIA UNIVERSITARIA

El Presidente del CNES dejó establecido que "existe total autonomía universitaria", tanto en lo financiero como en lo académico y que en lo primero la entidad que dirige tiene la facultad de aprobación de los presupuestos balanceados de cada universidad.

El Rector de la UMSA Dr. Luis Felipe Hartmann, intervino para afirmar que en el aspecto académico existe plena libertad de cátedra con reconocimiento a la interrelación de organismos para las programaciones.

El Rector de la Universidad Católica, Monseñor Genaro Prata, dijo que en el asunto se reconoce una "rigidez y una elasticidad relativas", y que en el caso de estudios que dirige tiene nexos académicos con la Ley Fundamental de la Universidad Boliviana, pero no así en lo económico. Sobre este tema dijo que hasta ahora se han obtenido buenas experiencias tanto para los estudiantes como para el conjunto de las universidades y el país en general, ya que calificó el aislacionismo como negativo.

DEMOCRATIZACION UNIVERSITARIA

El CNES sostuvo la opinión de que la democratización de las direcciones de los organismos estudiantiles universitarios "sólo depende de la acción que estos despleguen para conformar sus cuadros de dirección", pero que en el caso de las autoridades universitarias "depende de que se hallen establecidos los órganos competentes", habiendo hecho alusión a que en algunas no funcionan los consejos universitarios, lo que, como en el caso de la Universidad Gabriel René Moreno, no permitió que se inicie el proceso de democratización, afirmó el Ing. Tejada.

Durante la reunión con la prensa no se mencionó la participación de los estudiantes en el gobierno de la Universidad, lo que ha ocasionado constantes reclamos por parte de éstos.

Ex-presidente solidario con retorno al mar

El Dr. Enrique Hertzog Garaizabal, ex-presidente de la República ha enviado un cable al Presidente de la República en el cual se solidariza con la iniciativa de asegurar la separación y reintegración marítima.

El cable en cuestión expresa "Gral. Hugo Banzer Suárez Presidente de la República de Bolivia.- Felicitole noble iniciativa unificación boliviana para asegurar sagrada aspiración reintegrar Litoral. Atentamente, Enrique Hertzog"

REUNION INFORMATIVA. El Presidente y vocales del CNES así como los rectores de las universidades de San Andrés y Católica Boliviana, cuando informaban a la prensa sobre las conclusiones obtenidas en la reunión nacional de rectores, en Tarija.

COMUNICADO

En vista de que la Confederación Sindical de Trabajadores en Construcciones de Bolivia ha solicitado a la Cámara Boliviana de la Construcción, se otorgue tolerancia a los trabajadores de ese sector laboral, para que participen en los actos de celebración del 26 de abril, fecha en que se conmemora "EL DIA DEL TRABAJADOR CONSTRUCTOR" y habiendo dicha Cámara aceptado mediante nota, la solicitud de referencia, se concede tolerancia a todos los trabajadores constructores del país, el día 26 de abril del año en curso.

La Paz, 24 de abril de 1974

JAIME ZAGAL CH.

INSPECTOR GENERAL DE TRABAJO a.i.

Señores
Confederación Sindical de Trabajadores en Construcción de Bolivia (C.S.T.C.B.)
Presente.-

De nuestra consideración:

Nos es grato dar respuesta a su oficio de la fecha de hoy, en el que se sirven solicitarnos se instruya a las empresas constructoras afiliadas a nuestra entidad, que el día 26 del presente se celebrará el "DIA DEL CONSTRUCTOR" y que por tanto se suspendan las actividades respectivas, a fin de que quienes se comprenden dentro de este ramo de la actividad nacional, puedan concurrir a los actos de celebración.

Al respecto, cábenos manifestarles, que de acuerdo a lo que es ya tradicional dentro de nuestras costumbres y que viene sucediendo todos los años, impartiremos las instrucciones necesarias a fin de que el día 26 cuente con el necesario respaldo empresarial, en su conmemoración.

Al mismo tiempo, agradecemos muy de veras la cordial invitación que hacen a los miembros de nuestro Directorio a los actos preparados para la celebración de dicha fecha y nos complacemos en anunciarles que nos será muy grato concurrir a ellos.

Con este motivo, saludamos a Uds., muy atentamente.

CAMARA BOLIVIANA DE LA CONSTRUCCION

Emilio Carvajal
Gerente

Incorporarán a 386 empleados a carrera administrativa

Trescientos ochenta y seis funcionarios de la Contraloría General de la República serán incorporados hoy antes del mediodía a la Carrera Administrativa, de un total de 495 empleados, cuyas situaciones fueron calificadas por la Dirección General del Sistema de Personal, dependiente del Consejo Nacional de Hacienda y Planificación.

CARLOS JAIME VILLARROEL F.
ABOGADO
Atención personal de juicios civiles, penales, sociales, exclusivamente. Amplia experiencia judicial.
Bufete: Yanacocha 301, 2°. piso. Of. 3 edificio "Asbún" (antiguo).
Teléfono 51413. Casilla 3455

CARL KLEIN-HERCULES
ALEMANIA.
MANOMETROS REGULADORES DE PRESION PARA OXIGENO Y ACETILENO
Conexión standard para botellones de oxígeno y acetileno.
Conexión standard para mangueras de soldar al soplete
Regulación precisa.
SOLICITE DEMOSTRACIONES EN NUESTRO DEPARTAMENTO TECNICO
HANSA Ltda. La firma boliviana de su confianza con mas de 65 años al servicio del país
DEPTO. TECNICO Tels.42836-55210-53661
Sucursales: COCHABAMBA-ORURO-POTOSI-SANTA CRUZ-SUCRE-TARIJA-VILLAZON

Para servir mejor a la cultura
DESDE HOY
EDITORIAL Y LIBRERIA
Difusión LTDA.
en pleno centro de
EL PRADO
Av. 16 de Julio 1601, Esq. calle Campero

ía Sebastiani mañana el Teatro Municipal

los auspicios del Centro Boliviano- os de Cooperación Cultural y la Sociedad ónica de la ciudad de La Paz, mañana a s y 30, la consagrada pianista argentina Pía ani ofrecerá un concierto en el Teatro pal.

table artista se encuentra ya en nuestra Como se sabe, su visita obedece a una ón que le cursara en meses pasados el Boliviano-Argentino de Cooperación l.

ás del concierto de mañana, Pía Sebas- mplirá otras actividades que revelan su le profesora. Un informe procedente de la da de la República Argentina, señala que ta ofrecerá hoy, -en horas de la mañana- se magistral para estudiantes de piano en e Institut. En cambio a horas 14 y 30, en el local, dictará una conferencia sobre los os de Debussy. Estas dos sesiones - das por el Taller de Música de la Uni- d Católica Boliviana- están dedicadas a los estudiantes de música de nuestra ciudad. que se refiere al concierto de mañana, el na preparado incluye las siguientes obras: era parte: Sonata en Fa Mayor, de Mozart : Sonata en Do Mayor de Pedro Galles; en Mi Menor, de Scarlatti; Sonata en Sol Op. 22, de Schumann.

da parte: Impromptu N° 3 en Sol b. ° N° 1 en Si Menor, de Chopin; Tres os Op. 1, de Szymanovsky; Tres preludios cuaderno: La puerta del vino, Ondine, y l Lavine excéntrico, de Debussy; Nocturno La b, de Fauré; y Malambo de Ginastera.

ddy Céspedes y Martín Schmidt, durante el concierto de ara que ofrecieron ayer en el Goethe Institut. El concierto uyo obras de Veracini, Grieg, Bartok, Khachaturian y hms.

Músico soviético en conflicto con las autoridades de su país

SCU, 24 (AP) - Las autori- soviéticas eliminaron el re del famoso violoncelista lav Rostropovich del ma del festival artístico mavera que se celebrará Moscú, en aparente alla por la amistad del o con el desterrado autor nder Solzhenistyn.

nombre del violoncelista eubierto con papel en- do en el programa en- do a la prensa aquí para iar el festival.

Ministro de Cultura Sovié- Ekaterina Furtseva, que dió la conferencia de a, dijo que el nombre de opovich no aparece en el ama porque este no par- rá en el festival. Pero no quiso decir por qué su nombre se tachó.

El primer conflicto del músico con las autoridades se produjo cuando éste permitió a Solzhenistyn que usara su residencia campestre cerca de Moscú, en el preciso momento en que el autor era blanco de ataques de los medios oficiales soviéticos.

Rostropovich perdió durante dos años el derecho a viajar al extranjero, pero la señora Furtseva aseguró que esto no volverá a suceder.

La Unión Soviética no impone restricciones a sus artistas", aseguró. "A él toca decidir si quiere viajar al extranjero. Compartimos nuestros artistas con el mundo entero".

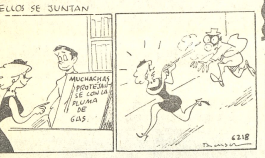

EDICTO

l Dr. Néstor Vargas ma,Juez Segundo de Partid lo Penal de la Capital, etc. lediante el presente Edicto llama y emplaza a RO- TO GUMUCIO TEJADA que por si asuma defensa ncio criminal que le sigue el Dueri, por el delito de a, para lo cual trans- mos los recaudos de ley.— UTO DE FOJAS VEINTE OBRADOS.— Un sello del olo.— A 1 de abril de 1974.- TOS: Los antecedentes del o criminal que sigue Miguel i contra Roberto Gumucio Ta, por el delito de estafa, erimiento Fiscal de fs. 19 a y demás antecedentes.— ONSIDERANDO: Que del de procesamiento de fs. 12, obrados se evidencia que acusación por el delito de a en contra de Roberto ucio Tejada, tipificando en ículo 637 del Código Penal 834 y la ley del 23 de mbre de 1949 de cuya no- ción fue representada a fs. uelta.—

que radicada la causa en el ado Segundo de Partido en enal, se expidió el corres- iente mandamiento para se presentara a prestar su confesión, no habiéndolo hecho hasta el presente.— POR TANTO: De acuerdo con lo requerido por el señor Fiscal en cumplimiento con lo dispuesto en el art. 250, 252, del Pdto. Penal. SE RESUELVE: Cítese al acusado Roberto Gumucio Tejada, mediante edictos a objeto de que asuma su defensa, concediéndole al efecto el plazo de diez días bajo conminatoria de ser declarado rebelde y contumaz a la Ley, suspenso en el ejercicio de la ciudadanía y de ser sus bienes secuestrados, durante el juicio de contumacia, estando todos los ciudadanos en el deber de indicar a este Juzgado el lugar en que se encuentra.— Reg.— Firmado.—Dr. Néstor Vargas Cardona.— Juez Segundo de Partido en lo Penal.—ante mi.— Firmado.— Luis F. Alipaz E.— Secretario del Juzgado.— Es lo- brado en la ciudad de La Paz, a los nueve días del mes de abril de mil novecientos setenta y cuatro años.

Teddy Cuentas P.
Strio, J 1° p. penal por el 2°
Luis F. Alipaz Echazu
Secretario del Juzgado 2do. de Partido en lo Penal.

A LA OPINION PUBLICA Y A LOS CAMARADAS FALANGISTAS

Con sorpresa dimos lectura al saludo-mensaje suscrito por el Dr. Carlos Valverde Barbery, publicado en "PRESENCIA" del 20 del actual, en el que, pese a nuestra posición nacionalista, critica al gobierno sin consulta de opiniones, (que hubieran sido adversas) a los que, por divergencias de orden partidario interno, nos apartamos de la Falange Socialist Boliviana oficialista.

En consideración a lo anterior, declaramos nuestro desacuerdo con la mencionada publicación, en lo que respecta a la crítica que vierte contra el gobierno, y, reiteramos una vez más, que siempre fuimos eminentemente nacionalistas y lo seguiremos siendo, fieles con nuestros principios.

A partir de la fecha, de conformidad a lo acordado con el Jefe a.i. de Falange Socialista Boliviana, camarada Gustavo Stumpf B. y camarada Alfonso Guzmán Ampuero, Secretario Regional de la Célula "L", en aras de la total reunificación de Falange, hacemos conocer públicamente nuestra determinación de continuar luchando dentro de una sola familia falangista, en pro de la causa nacionalista, de la que jamás nos apartamos.

Confiamos en que todos los camaradas que asumieron similar actitud a la nuestra, comprendan y adopten igual determinación.

¡POR BOLIVIA!
La Paz, Abril 24 de 1974
José María Ulloa C., Angel Loayza R., Mirio Calabi C., Roberto Gandarillas, Antonio Camacho R.

AVILA HNOS.
TEJAS PARA TECHOS RESIDENCIALES!
NO NECESITA MANTENIMIENTO
DURABLE
ECONOMICA
FACIL COLOCACION
TEJAS OTAKAR
DE FIBROCEMENTO
TAMAÑOS
33 X 61cms. 45 X 83 cms.
GRACE
Avenida Uruguay 479
Telf. 51824

INSTITUTO CULTURAL BOLIVIANO ALEMAN

ASAMBLEA GENERAL ORDINARIA

De acuerdo al Art. 24 de los estatutos vigentes, se convoca a los socios de la institución a la Asamblea General Ordinaria a realizarse el día viernes, 26 de abril, a horas 18.30 en su local de la Av. 6 de Agosto N° 2118.

ORDEN DEL DIA

1.- Informes de Labores
2.- Renovación del Directorio
3.- Varios

En caso de no reunirse quórum necesario, la asamblea se llevará a cabo una hora más tarde con el número de concurrentes.

La Paz, abril de 1974.

PIA SEBASTIANI, consagrada pianista argentina, ofrecerá mañana un concierto en el Teatro Municipal. La distinguida artista visitante, como parte de su labor cultural en nuestra ciudad, dictará hoy, a horas 14 y 30, en el Goethe Institut, una conferencia sobre los Preludios de Debussy. La sesión está dedicada a los estudiantes de música.

PIA SEBASTIANI

La artista visitante, pianista y compositora, inició sus estudios en Buenos Aires bajo la dirección de los maestros Lalewicz, Gilardi y Baldi.

Merced a las numerosas becas y premios que obtuvo en su exitosa carrera artística, siguió cursos de perfeccionamiento en Europa y Estados Unidos con los maestros Marguerite Long, Magda Tagliaferro, Oliver Messlaen, Darius Milhaud y Aaron Copland.

Egresada del Conservatorio Nacional de Paris y del "Bershire Music Center", la resonancia artística que alcanzó su nombre la obligó a realizar frecuentes giras por los más afamados centros musicales de Europa, Estados Unidos y Latinoamérica. En varias ocasiones fue acompañada por prestigiosos directores de Orquesta, tales como Edward van Beinun, Igor Markevitch, Jean Fournet, W. Goldsmann, Arthur Fiedler y Tom Briecti.

Luego de haberse desempeñado como Agregado Cultural en Bélgica y Francia desde 1959, autorizada por la Cancillería argentina hizo un paréntesis en su labor diplomática para ejercer el profesorado de música en la Facultad Internacional de Ball State (Universidad de Indiana).

Actualmente es Jefe de Música en el Departamento de Asuntos Culturales del Ministerio de Relaciones Exteriores de la Argentina.

Su larga y positiva labor docente -tanto en su país como en Estados Unidos- ha producido excelentes discípulos como Francisco Manuele, Gerardo Gandini y otros.

En fecha próxima la distinguida visitante iniciará una extensa gira por países europeos y latinoamericanos.

ARTE Y CULTURA

Conferencia sobre aymaras

Continúa el ciclo de conferencias sobre "Las aymaras dentro de la sociedad boliviana" que, con los auspicios de la Embajada de la República Federal de Alemania, Facultad de Ciencias Sociales de la UMSA, y Centro de Investigación y Promoción del Campesinado (CIPCA), se lleva a cabo en el Goethe Institut.

Hoy a horas 18 y 30, dictará la segunda conferencia de la serie el Sr. Mario Montaño, la cual versará sobre el "Cuadro Histórico de las culturas indígenas en Bolivia".

Velada folclórica en peña Korythyka

Con el auspicio de las alumnas del Instituto Linguin, hoy, a horas 21.00 en la Peña "Korythyka" se realizará una gran fiesta folklórica.

Según los informes proporcionados por los organizadores de la velada musical, participarán en ella los más prestigiosos conjuntos de nuestro medio.

Los amantes de nuestro folklore podrán disfrutar de un ameno rato en razón de la calidad de los intérpretes participantes.

Alberto Crespo Rodas ingresa hoy a la Academia de Hist...

Hoy, a horas [illegible] Paraninfo de la [illegible] Mayor de San Andrés, la Academia Boliviana de la Historia, correspondiente a la Real Academia Española, celebrará una solemne sesión para recibir en su seno, como Académico de Número al historiador Alberto Crespo Rodas.

Crespo Rodas - autor de "Historia de la ciudad de La [illegible] 1546- 1600"- leerá la [illegible] titulada "Los escritores [illegible] en Bolivia".

La sesión será [illegible] por Rodolfo Saucedo [illegible] Lafuente, Director de la [illegible] demia. En cambio de la [illegible] puesta académica [illegible] recipiendiario estará a cargo de Eduardo Arze Quiroga.

Fondo Complementario de Seguridad Social de Trabajadores de Comercio y R.A.

RENTISTAS DEL RAMO DE COMERCIO

Los rentistas en curso de pago que pertenecen al ramo de comercio deberán presentar sus expedientes en las oficinas de la institución, Calle Alto de la Alianza 626, 2°. piso hasta el 15 del próximo mes de mayo con objeto de ser incorporados al censo que permita la cuantificación de las rentas complementarias.

La Paz, abril de 1974

ARMANDO SAHONERO PRADO
Director Laboral

ANIBAL REVOLLO GONZALEZ
Gerente Técnico

EDICTO

La Dra. María Silvia Aramayo, Juez Segundo de Instrucción en lo Civil de la Capital, etc.

HACE SABER: Mediante el presente edicto, cita, llama y emplaza, a LIONEL VILLARUBIA, para que por sí o mediante apoderado, asuma defensa dentro del juicio ejecutivo seguido por Leopoldo Gonzales I., sobre cobro de pesos, y donde se ha ordenado lo siguiente:

MEMORIAL DE FOJAS DIEZ: Señor Juez Instructor en lo Civil.- Adjunta edicto.- Otrosí: término del encargado.- Leopoldo Gonzales I., en autos con Lionel Villarrubia, sobre ejecución de dpósito, a Ud., con respeto digo: OTROSI: Habiendo transcurrido superabundantemente el término del edicto sin que el ejecutado haya presentado ninguna excepción dilatoria, solicito se proceda los diez días del señalado, disponiendo su notificación mediante edictos en vista de que hasta el presente no se sabe el domicilio del obligado y sea de conformidad a lo dispuesto por el art. 141 del P. C.- Será Justicia, etc.- La Paz, 27 de diciembre de 1973.- Por impedimento y como abogado.- Fdo. Sergio Soto C., Abogado.- DECRETO QUE LE SIGUE: Sello del Juzgado.- á 29 de diciembre de 1973.- A sus antecedentes.- Al otrosí: Cítese a remate con el término del encargado al ejecutado, y notifíquese por edictos conforme lo dispone el art. 141 del P. Civil.- Fdo.- Dr. Oscar Vega Hermosa. Juez Segundo de Instrucción en lo Civil.- Ante mí: Humberto Pinto Gonzales. Actuario del Juzgado.-

Es lo LIBRADO EN LA CIUDAD DE LA PAZ, A LOS TREINTA DIAS DEL MES DE ENERO DE MIL NOVECIENTOS SETENTA Y CUATRO AÑOS.-

P.O. de la Sra. J. L. 2°, en lo C.
HUMBERTO PINTO GONZALES.-
Actuario del Juzgado 2° de Instrucción en lo Civil.

AVISO

A Los Señores:

NOMBRES	REFERENCIAS
ESCOBAR MENESES, MARIO	"Otero de la Vega N° 797"
MERCADO FERNANDEZ, RAUL	Ediciones Tabloide
MAZUELOS, GUILLERMO	"Landaeta N° 540"
DOCTOR MONTERO CORONEL, JORGE	Consultorio Edif. Fabril 3er. piso
NAVARRO BURGOS, AUGUSTO	Plan 482 Calle 17 N° 1989-Ciudad Satélite
O'KEFFE MOREL, JAIME	Bosque de Bolognia N° 291
OJEDA MURILLO, BERNARDO	"Ricardo Bustamante N° 279"
PARDO TORRICO, CARLOS	Av. Tejada Sorzano N° 205
PUENTE ITURRICHA, RAFAEL	"Villalobos N° 235"
PEREZ MACIAS, ALBERTO	"Sebastián Segurola N° 654"
POMA QUISPE, ZACARIAS	"Chacaltaya N° 50" Fl 4.to
REVOLLO SAAVEDRA, ORLANDO	"Topater N° 890"
ROJAS VILLARROEL, LADISLAO	"Man Césped N° 8575" La Florida
RAMOS QUISPE, INOCENCIO	Celso Peñaranda Quiroga
SANCHEZ SANCHEZ, HUGO	"Rigoberto Paredes N° 1145
SANCHEZ BALLIVIAN, RENE	"Pedro Salazar N° 429"
TABLAREZ C., GUMERCINDO	Sindicato 1° de Mayo
ZAPATA MUÑOZ, RAUL	Av. América N° 230-Taller Zapata
ZABALA, ISABEL	"Santa Cruz N° 278"
CHEQUES SIN FONDOS	"Yungas N° 543"
MUNIZAGA MENESES, GERMAN	
Cheque del Bco. del Estado.	

Se les ruega apersonarse a la brevedad posible en nuestro "DPTO. LEG

OCIC LTDA. Galería Luz 2o. piso Of. 1 Tel. 21027

La Paz, 24 de Abril de 1974

HOMENAJE DE RECORDACION AL SEÑOR GENERAL RENE BARRIENTOS ORTUÑO

Estando próxima la fecha de recordación del quinto año de la trágica muerte del que fué Líder del Campesinado y Presidente de la República Gral. René Barrientos Ortuño la Confederación de Trabajadores Campesinos de Bolivia y el Departamento de Coordinación del Pacto Militar-Campesino, recomiendan a todas las organizaciones campesinas del país (Sindicatos, Sub-Centrales, Centrales, Federaciones Departamentales y Especiales) programar el día 27 del presente mes de abril a horas 12.00 a.m. actos cívicos recordatorios en cada una de las Escuelas Seccionales y Núcleos Rurales, coordinando con los señores Maestros y Directores y sin perjuicio de su normal actividad pedagógica, debiendo en dichos actos resaltar las virtudes patrióticas y el sacrificio de la vida misma por orientar la felicidad y el progreso de las mayorías campesinas, mediante la acción del Pacto Militar-Campesino, orientado y originado por el extinto Mandatario como uno de sus más grandes anhelos para mantener la Unidad Sindical, y movilizar orgánica y objetivamente la integración social, económica y cultural del campesinado y constituir la Fuerza de Producción Organizada por el sistema de cooperativas y la Fuerza de Integración y sustentación nacionalista, cuya acción de continuidad está dignamente representada por su amigo y leal colaborador S.E. el señor Gral. Hugo Banzer Suárez, Líder del Campesinado y digno conductor del Pueblo y el Gobierno Nacionalista, que dirige los destinos de la Patria guiado por el sacrificio al servicio de la Nación, como Busch, Villarroel, Barrientos y la Revolución Nacionalista, para alcanzar la grandeza y la felicidad de todos los bolivianos, cuya solidaridad compartida por el campesinado está en trabajar la tierra, mejorar y aumentar la producción organizada en acción objetiva del Pacto Militar-Campesino, las Fuerzas Armadas de la Nación y el Frente Popular Nacionalista.

La Paz, 24 de abril de 1974

POR LA INTEGRACION SOCIAL DEL CAMPESINO"

Oscar Cespedes Sotomayor
Strio. Ejecutivo de la C.N.T.C.B.

Sociales

IONES

...cargado de Negocios de ...nezuela y la señora de ...ofrecerán, el jueves 9 ...una recepción con mo- ...celebrar la Fiesta ...de su país.

...bajador del Brasil y la ...de García de Souza in- ...el martes próximo, una ...un grupo de sus ...es sociales y diplomá-

...bajador de la República ...de Alemania y la señora ...ofrecerán mañana una ...n, en los salones del ...l Cóndor".

olivia en.....

(viene de la página 3)

...o exterso Litoral en la ...de 1879, y su aliado de ...a Perú, tuvo que ceder a ...sus territorios de ...ca, Arica y Tacna, ...recuperado este último

...famoso año de 1929, ...Perú suscribieron el ...miso de no ceder a otra ...n, que es Bolivia, nin- ...gurar del ex-territorio ...salvo la aprobación ...manada de los dos ...es del Tratado de dicho ...consiguiente, la clave ...e Bolivia se reintegre al ...y halla en manos ex- ...s de los gobiernos de ...y de Lima.

...no se ve, la explicación ...cierto problema de Bolivia ...y sencilla, aún para ...s que nunca hubieran sa- ...del por qué de la ...ación que presente la ...ción Boliviana en aquella ...su 3a. Conferencia ...acional, sobre los ...os del Mar.

...de suponer que la dis- ...del problema boliviano ...especto fundamental será ...o de Vía. ¿Se hará Justicia a ...o ésta le será negada?. ...saremos después del vo- ...de Delegaciones.

ASOCIACION DEL CUERPO CONSULAR

Los integrantes de la Asosación del Cuerpo Consular se reunieron ayer con motivo de posesionar su nueva directiva integrada por las siguientes personas: Decano: Jose Puntriano, Cónsul de la República del Perú; presidente: Franz Lucas, Cónsul General de Thailandia; vice-presidente: Carlos Alcázar, Consul General de Grecia; secretario general: Jon French, Cónsul de los Estados Unidos; pro-secretario: Victor Ramírez, Encargado de Asuntos Consulares de México; tesorero: Atala Tobia, Cónsul General del Líbano; vocales: Pablo Cabrera, Cónsul de Chile; Augusto Pradelle, Cónsul de Francia; Rovena Hopkuns, Cónsul de Gran Bretaña; Carlos Zambrana, Cónsul General de Honduras; Genjiro Takamatsu, Encargado de Asuntos Consulares del Japón; Luis Gonzales Quint, Cónsul de la República Dominicana; Horst Kriegler, Vice-Cónsul de la República Federal de Alemania y Victor Tarassov, Consul de la Unión de Repúblicas socialistas Soviéticas.

INSTITUTO AMERICANO

Los Ex-alumnos del Instituto Americano "AMERINST" se reunirán el miercoles, 1º de mayo, en una Parrillada, en los jardines del Colegio. Las personas que deseen participar pueden llamar al teléfono 82586.

BANCO DEL ESTADO

El presidente del Banco del Estado, señor Guillermo Fortún Suárez, ofrecerá el lunes un cocktail, La reunión tendrá lugar en los salones del Club de Ejecutivos.

RATARACT CLUB

El Rotaract Club de La Paz ofrecerá hoy un cocktail en honor de miembros de la prensa, con el objeto de informar sobre la convocatoria para la elección de Miss Bolivia 1974.

POTOSI

Los hermanitos Juan Manuel y Julio César Canaviri B., fueron agasajados por sus pequeñas relaciones, en un Té que ofrecieron el 12 del presente mes, en su residencia particular, para festejar sus 9 y 8 años de edad.

CIRCULO FEMENINO DE CULTURA HISPANICA

El Círculo Femenino de Cultura Hispánica ofrecerá hoy, a horas 19 y 30, un vino de honor con motivo de la inauguración de su biblioteca, dentro del programa preparado por la entidad en ocasión de celebrar el XIV aniversario de su fundación.

UNION DE MUJERES VOLUNTARIAS

Las integrantes de la Unión de Mujeres se reunirán mañana, a horas 14 y 30, en su sesión - trabajo, en casa de las señora Olga de Valdivia

COLEGIO INGLES CATOLICO

Ex-alumnas del Colegio Inglés Católico se reunirán el martes en un té, en casa de la señora Blanca de Agramont.

Agenda Femenina

VOLUNTARIAS DE LA CLINICA SAN MIGUEL

Las Voluntarias de la Clinica San Miguel se reunirán mañana en casa de la señora Jane de Parker.

CONIF.

La Confederación Nacional de Instituciones Femeninas, Filial La Paz, se reunirá hoy, a horas 10 y 30 con motivo de rendir homenaje al Departamento de Tarija y al Dia del Niño, La disertación estará a cargo de la doctora Ruth Maldonado.

ASOCIACION DE MUJERES PROFESIONALES UNIVERSITARIAS

La Asociación de Mujeres Profesionales Universitarias ofrecerá el sábado un cocktail para agasajar a la doctora Magda Valenzuela.La reunión se llevará a cabo en la casa de la señora Antonieta Vidal.

LICEO REPUBLICA DE FRANCIA

La directora, personal docente y alumnas del Liceo de Señoritas "República de Francia" invitan a la celebración del VII aniversario de la fundación de ese Liceo. El programa se inició ayer con una misa y comunión general y culminará el domingo con una excursión de profesores y alumnos.

PARROQUIA DE LOS REMEDIOS

La Parroquia de Remedios, en Miraflores realizó un programa de Evangelización, catequismo y diálogo con motivo de la celebración del Año Santo. Hoy, a horas 18 y 30 se reunirán todos los feligreses de la zona, visitados por el Párroco, en casa del señor Octavio Sotomayor, para participar de la palabra de Dios y de la misa.

ASAMBLEA MUNDIAL DE LA JUVENTUD

Ayer, se inauguró en México el Primer Seminario Latinoamericano de la Asamblea Mundial de la Juventud.El tema central de la reunión es "La mujer y los problemas de población". Representan a Bolivia, en el Seminario la señora Martha Trigo de Velásquez y la señorita Ana María Pérez, delegadas de "CONAJUBOL"

RESIDENTES CINTEÑAS

Hoy a horas 18, se realizará la sesión extraordinaria de la residentes Cinteñas. La reunión tendrá lugar en casa de la señora Carmen Rosa de Oriosle.

CLUB LOS SARGENTOS

Con motivo de elegir a "Miss Club Hípico Los Sargentos" los socios de esa institución deportiva ofrecerán, el sábado 4 de mayo, una fiesta de gala en los salones del Club.

Fallecimiento

El Consulado General de Austria tiene el penoso deber de informar a la Colonia Austriaca y a los amigos de Austria que el Presidente Federal de la República de Austria, Señor Franz Jonas ha fallecido el día 24 de Abril 1974 en Viena.

Un libro de condolencias estará abierto los días 25, 26 y 29 de Abril desde las horas 14:30 hasta las horas 16:30 en las oficinas de esta Misión situadas en el edificio de la Caja Petrolera, Avenida 16 de Julio, Nº. 1616, piso 6.

La Paz, 25 de Abril 1974

Misa

AGRADECIMIENTO E INVITACION

La familia del que en vida fué abnegado y ejemplar padre, benemérito de la Patria por la Campaña del Acre señor:

† Don LUIS PAEZ AMPUERO

(Q. E. P. D.)

expresa su más profundo agradecimiento a sus parientes, amigos y personas piadosas que hicieron llegar sus ofrendas florales y acompañaron a la traslación de sus restos mortales, e invita a la misa que recordando los ocho días de su llorado fallecimiento se mandará a oficiar el día de mañana viernes 26 de abril a horas 10:15 a.m. en el templo de San Juan de Dios.
Su asistencia a este acto de piedad cristiana, comprometerá la gratitud de la familia doliente.
El duelo se despide en la puerta del templo, no circulan invitaciones especiales.

La Paz, Abril de 1974

Fallecimientos

...paz del señor y confortada con los auxilios de la santa ...ión católica y la bendición papal, ha dejado de existir la ...a vida fué ejemplar y abnegada madre señora:

†Doña PASTORA TROCHE
vda. de ALCOREZA
(Q. E. P. D.)

...ro. Zenobia, Ofelia y Frida, hijos; Amalia, Adela y Delia, ...manas; Hugo, Franz, Freddy y Emma, hijos políticos, Dario ...es y Noel Salazar, hermanos políticos; Roberto Rodri- ...gos, primos, Victor Hugo, Juan Carlos, Iván Franz, Freddy, ...s Mario, Ricardo Hector, Alina Ofelia, Juana é Isela ...otros nietos, primos, sobrinos y demas familia, ruegan a ...s amistades personas piadosas y en especial al personal de ...Abdon Nacional, asistir a la traslación de los restos ...rtales de la extinta al Cementerio General el día de hoy ...rem 25 del presente a horas 16 p.m. (4 de la tarde). El ...rtejo fúnebre partirá de la calle Abdon Saavedra Nº ...65 (Sopocachi)
...ar que quedará eternamente agradecida la familia do- ...nte.
...ncia Casa Aliaga Figueroa 773 Tel. 25676

...o paz del señor ha dejado de existir el que en vida fue; ...plar padre y abnegado esposo:

†Sr. RAFAEL CHOQUE TORREZ
Q. E. P. D.

...ina v. de Choque, esposa; Eulogia, Esteban y Ramiro, ...e Saturnino, Nicanor, Justo, Regina, Pascual, Juana, ...esanos; Marcelino Callisaya, padre político, Carlota de ...Flora, madre política, los Hnos. primos, sobrinos y demás ...ellares ruegan a sus amistades en especial al Servicio ...acional de Caminos se dignen asistir a la traslación de los ...s mortales del extinto al Cementerio General al día de ...n jueves 25 del pte. a Hs. 4 de la tarde. El cortejo fúnebre ...arra de la calle Huyustus Nº. 934.Será favor que agradez- ...a la familia doliente.
...as Valdivia. Graneros y Figueroa. Tels. 25254-24290

...o paz del señor y confortado con los auxilios de la santa ...ión católica ha dejado de existir el que en vida fue

†Sr. EDUARDO NOGALES SANCHEZ
Q. E. P. D.

...aila S. de Nogales, esposa; Florinda, Leónidas, Daniel, ...el, Román, Serafín, Félix y Jorge Nogales, hijos; y demás ...milia ruegan a sus amistades personas piadosas y en espe- ...al a los obreros de la Fábrica de Vidrios se dignen concurrir ...a traslación de los restos mortales del extinto al Cementerio ...General el día de hcy jueves 25 del presente a horas 16 ...

...rtejo fúnebre partirá de la Sociedad El Porvenir, calle ...epublicano esq. Unión. Será favor que comprometerá la ...titud de la familia doliente.
...equilas: Casa "Gutierrez" Of. Figueroa 728 Tel. 43010

Misas

AGRADECIMIENTO E INVITACION

...esposo, hijos, hermanos, hermanos políticos, primos, sobri- ...s y demás familiares del que en vida fue

†Sr. GREGORIO VAZQUEZ SAUCEDO
(Q.E.P.D.)

...radecen profundamente al personal de LA PAPELERA S.A., ...leados del Banco Agrícola; a la Superiora, Religiosas y ...mnas del COLEGIO SANTA ANA, amistades y demás ...rsonas piadosas que acompañaron en los momentos de ...lor e invitan a la misa que recordando los ocho días de su ...nsible fallecimiento harán celebrar el día 25 en la Parro- ...ia de San Pedro a horas 11.30 a.m. Su asistencia a este ...to de piedad comprometerá la gratitud de la familia ...liente.

La Paz, 24 de abril 1974

...rián Hurtado B. esposo; Ricardo y Reynaldo Hurtado Dal- ...adillo, hijos; Felipe y Luciano Ocampo Delgadillo, hermanos ...mentes; Fanny Marcela Ocampo Poma hijas políticas; los ...ientes; Fanny Marcela Ocampo Poma hijas políticas; los ...rinos, tíos, sobrinos y demás familia de la que en vida fue:

Señora Doña JUANA DELGADILLO DE HURTADO

...ruegan a Ud. (s) y en especial a los residentes chuquisaque- ...os, se dignen concurrir a la misa de réquiem, que se ...andará oficiar recordando los ocho días de su sensible ...allecimiento en la capilla privada en la Calle Calixto al ...ado de hoy Jueves 25 a horas 19 y 30 (7 y 30 de la noche) ...favor que agradecerá la familia doliente.

...a familia del que en vida fue ejemplar hijo y hermano

†Joven JUAN MEJIA LOPEZ

...invitan a sus familiares, parientes, amigos y en forma espe- ...cial a los residentes de Ilabaya y Peñas, al Sindicato Trans- ...porte Posado Larga Distancia, se dignen asistir a la misa de ...requiem y recordando los tres meses de su sensible y llorado ...fallecimiento, se mandará a oficiar el día de mañana viernes ...26 del presente a horas 9.45 a.m. en el Templo de San ...Agustín.
...Su asistencia a este acto piadoso comprometerá la gratitud ...de la familia doliente. El duelo se despide en la puerta del ...templo.

Fallecido

Prof. HERNAN A. VASQUEZ ALA, Técnico de ALFALIT BOLIVIANO en Educación de Adultos viaja a Quito, Ecuador con una beca conferida por la O.E.A.

BECARIA

Becada por Development Associated Inc. viajó a ECUA. la señorita ALICIA CALDERON P. a realizar estudios.

EN MONTERO

Hoy cumple su primer aniversario la niñita ANGELINA LISSET BURTADO ILLANES; con este motivo sus padres ofrecerán un té infantil a sus pequeñas relaciones.

OSCAR M. ROMERO DALENEY
LUISA BLANCOURT BERRIOS

ZENON EDUARDO UVERWAY
ALICIA TERAN DE EDUARDO

Tienen el agrado de participar el matrimonio de sus hijos.

JULIA DEL CARMEN
FELIX ALDO

que se efectuó en la ciudad de Cochabamba el 20 del presente mes.

PARTE MATRIMONIAL

MARCOS LOPEZ CORTES
STAEL AVILA DE LOPEZ

FERNANDO MOSCOSO ETCHEVERRY
EDITH BLACUD DE MOSCOSO

Participan el enlace matrimonial de sus hijos

MARIA SOL y FERNANDO

que se efectuará el día 27 del presente mes en la Iglesia de La Merced de la ciudad de Sucre.

NO CIRCULAN PARTES

Bolívar 223 *Junín 613*

Disfrute y viva más cómoda, de gran belleza, líneas modernas, con divisiones de cristal y luz difusa GABINETES

¡Admire!... la línea más completa de
ACCESORIOS
para que usted haga más hermoso su cuarto de baño.

MODELOS PARA EMPOTRAR O COLGAR
Sea moderna... ¡Elijá lo mejor! en:

HOLGUIN y CIA. S.A.
DONDE LO MEJOR CUESTA MENOS
Av. Camacho 1408-Teléfono 29317-La Paz

EL COMANDO GENERAL DE LA FUERZA AEREA BOLIVIANA

Invita a los señores Generales, Jefes, Oficiales, Suboficiales, Clases y Personal Civil de las Fuerzas Armadas de la Nación; entidades cívicas y culturales; agrupaciones políticas y a la ciudadanía en general, a la misa de réquiem que, en memoria del Excelentísimo ex-Presidente Constitucional de la República:

Gral. de Fuerza Aérea

† RENE BARRIENTOS ORTUÑO
(Q.E.P.D.)

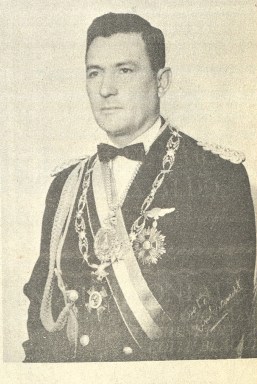

y recordando el quinto año de su trágico fallecimiento, mandará a oficiar el próximo viernes 26 del mes en curso, a horas 18., en la Catedral Metropolitana de Nuestra Señora de La Paz.

La Paz, abril de 1974

S ECONOMICOS

VENDO DEPARTAMENTO Pequeño con terreno, en pasaje Martínez (Final Fernando Guachalla,- Sopocachi) Referencias Reseguín 2182 teléfono 61531 (24-28/46468)

NECESITO Dos piezas, cocina y baño independiente. Ref. Galerías Luz, tercer piso, oficina 19. Preguntar por Freddy Herrera (R)

CARVAJAL Yanacocha 448.- Tel. 54862.- Dos habitaciones calle Linares, cocina, baño, anticrético, 13.000.-; Dos habitaciones Av. Vásquez, anticrético 16.000.-; Dos habitaciones calle Víctor Eduardo (Miraflores), alquiler 800.- Una habitación Tembladerani calle 12, anticrético 5.000.- (24-25)

CARVAJAL Yanacocha 448 tel. 54862.- Departamento Sopocachi, calle Vincenti, dos dormitorios, dependencias, anticrético 100.000.- Departamento, calle Illampu anticrético 70.000-; (24-25)

HABITACION INDEPENDIENTE Necesito habitación independiente, con bastante luz para estudio de pintura Ref. teléfono 23568 (R)

PERMUTO DEPARTAMENTO CENTRICO En propiedad horizontal, con un dormitorio, con un terreno Ofertas al teléfono 69154 (R)

CARVAJAL Yanacocha 448.- Una habitación Av. Armentia, contrato mixto, 2.000.- 250.-; Dos habitaciones alquiler calle Rigoberto Paredes, 650.-; Una habitación amoblada, calle Panamá, anticrético 15.000-; Una habitación anticrético, Almirante Grau 8.000.- (24-25)

DEPARTAMENTO GRAN-DE Ofrezco $b. 2.400.oo Ref. Teléfono 21584 o calle Castro N°. 1581 Buscar Sr. Escóbar. Preferible en horas de la noche (R).

NECESITO Habitación cocina, baño ALQUILER teléfono 21477 (19-23/T)

NECESITO Departamento pequeño. Pago hasta $b. 800.oo Ref. Teléfono 63896. (R)

HABITACION Necesito una habitación en alquiler. Preferible en zona central. Ref. Evaristo Valle N°. 158 Preguntar por Sra. Angélica (R)

Varios

"LUBRAVE" Perez Velasco 775. Necesitamos socio capitalista, también señorita con capital para Mecánica dental.

(25/46498)

VENDO Enseres de tienda de Lubricantes, completo Av. Saavedra 2338 (final)

(25/46493)

CACHORROS BOXER Vende clínica veterinaria "Illimani" Aspiazu 457, teléfono 26445- 52751.

(25/46554)

SE VENDE Escritorio, estantes, mesas, sillas, horno eléctrico. Teléfono 42247.

(25-26T)

LIQUIDO URGENTE Máquina de escribir, escaño antiguo, cuadros antiguos y Varios. Referencias Avenida Ecuador 2186.

VENDO CATRES Tipo camarote $b. 1.700.oo Ref. Calle Linares 968. Ref. Sra. Aidée Aguirre. (R)

MAUSOLEO, Se vende. Referencias teléfono 40799).

BALANCES Realizamos trabajos de auditoria, sistema de costos, aperturas y cierres, organización de empresas, asesoramiento y financiamiento y todo lo concerniente. Oficina 19. 3er. piso de galerías Luz. PROGEEC. (R)

SE EXTRAVIO La cuenta N°. 3799 del Banco Nacional de Bolivia, perteneciente a Fanny Pomarino. Por lo tanto esta cuenta queda anulada. (R)

ORQUESTA Para sus fiestas Teléfono 53220 (18-23/46217)

LIQUIDO URGENTE

Radiola, living, comedor, sillas. Referencias Avenida Ecuador 2186

LIQUIDO

Sillas de jardín, consola, vitrina, estantes, catres, lámparas. Referencias Avenida Ecuador 2186

ATENCION FARMACIAS Llegó té AMANCAY teléfono 63829 (23-29/46339).

COMPRO LATAS Vacías de leche. Referencias Pasaje Kuljis 541 (R)

BUENA GRATIFICACION A quien devuelva todos los documentos extraviados en un maletín tipo James Bond, el día 17 del presente mes. Referencias teléfono 41452 horas oficina. (24-28/46479)

COMPRO DISCOS, tangos, estufas "PHILIPS" teléfono 40301. (21-25/46323)

VIGAS De pino oregón, de 9 metros de largo. Tel. 42398. Sr. Fortunato Rodríguez. (R)

VENDO CINE En pleno funcionamiento en zona popular por motivo de viaje. Verdadera Oportunidad. Ref. teléfono 29497 (23-27/EV).

CERAS "JUHO" Fábrica de ceras "JUHO" ofrece su producto por mayor y menor Referencias Pasaje Kuljis 541 (R)

Ropa

VENDO Ropa poco uso, carte cuna, cuja, tocador y otros Referencias Manco Kapac 189 interior Sra. Ruth (R)

SASTRERIA EL MAGO. Santos Humerez, confecciona trajes de dos metros, y de tres metros, con dos pantalones en tiempo mínimo. Villa Copacabana, Rafael Ballivián 2186 colectivos 15 final y bagonetas rápidos . Teléfono 60927

(25/46494)

Casas

VENDEMOS CASA. Calle Moxos (Tembladerani) Siete habitaciones 238 metros. Ocasión. Socabaya 230, primer piso oficina 106

(25-26/46552)

COMERCIAL MERCURIO Galería Luz vende casa en Alto Obrajes, un departamento horizontal- Céntrico, otro departamento horizontal Avenida Arce.

(25-27/46496)

COMERCIAL SUR. Yanacocha 428 Of. 10. Necesita casa pequeña o departamento con teléfono, garaje o tienda. Sopocachi. Tienda y depósito preferible Illampu. Turmuta

(25/46495)

NECESITO ALQUILAR Casa junta teléfono 40301 (21-25/46323)

NECESITO CASA JUNTA.- Mínimo tres dormitorios, Preferible Miraflores o Sopocachi Ref. Teléfono 60136. (r).

COMERCIAL SUR. Yanacocha 428 Of. 10. Necesita casa pequeña o departamento dos dormitorios en alquiler Sopocachi

(25/46495)

CARVAJAL Yanacocha 448.- Vende casas, Illampu, tres pisos, dos departamentos, cuatro almacenes-; Casa Villa Fátima, Barrio Petrolero, un departamento completo-; Casa Av. Vásquez, tres pisos, cuatro departamentos, 324 m2., Casa San Pedro, calle Bartolina Sisa, tres departamentos-, (24-25)

CARVAJAL Yanacocha 448 Casa, venta, Villa Victoria Virrey Toledo, sobre Mirador, nueva, 300.000.- (24-25)

NECESITO CASA Pequeña o departamento 2 dormitorios en alquiler necesariamente con garaje llamar al teléfono 83389 (R)

VENDO CASA Villa Nueva Potosí. Calle Cuarto Centenario esquina Calle Adolfo Gosalvez mano izquierda y calle Carretero N°. 1454 (24-26/46476)

CASA EN VENTA. Tres departamentos con todas las dependencias necesarias. Alto Obrajes Calle final 2. Referencias teléfonos 61896 y 21294 en horas 7 pos meridium (23-28/46456).

COMERCIAL MERCURIO Galería Luz Ofrece casa junta en anticrético Zona Alto Sopocachi 120.000 $b. de tres dormitorios, garage, teléfono. (24-25/46466)

CARVAJAL Yanacocha 448.- Vende casas, Villa Copacabana, un departamento tres dormitorios, dependencias: Casa Ceja Alto La Paz, 512 m2., 100.000.-; Casa Av. Bustamante, cerca Buenos Aires-; Casa calle Juan José Pérez (Pasaje) un departamento. (24-25)

CARVAJAL Yanacocha 448.- Vende casas, calle Landeta, 242 m2., entrega vacía-; Casa Achachicala, 232 mts.2 calle Delgadillo 30.000.- Casa calle República Dominicana 800 m2. jardín amplio.- (24-25)

CARVAJAL Yanacocha 448.- Tel. 54862.- Casa junta, Plaza Villarroel, anticrético, dos dormitorios, dependencias, por estrenar, 130.000.- (24-25)

CARVAJAL Yanacocha 448. Tel. 54862. Vende casas, Villa Fátima, calle 9.207 m2., Casa calle Bolívar -Miguel Estenssoro 260 m2., seis habitaciones-; Casa Obrajes calle 4 final, cuatro habitaciones, 321 m2., Casa Villa Victoria calle Desaguadero 12 habitaciones 120.000 (24-25)

Propiedades Terrenos

CARVAJAL. Yanacocha 448 Tel. 54862. Vende lote 630 mtrs. EE.UU. con construcciones, excelente ubicación.

(25-26)

TERRENO Se vende Avenida Busch. Referencias teléfono 54518

(25-30/46551)

COMERCIAL SUR. Yanacocha 428 Of. 10 Vende terreno varias zonas 200, 220, 228, 500.- 5.000 mtrs.2, precios bajos.

(25/46495)

COMERCIAL SUR. Yanacocha 428 Of. 10. Compra terreno Calacoto Alto.

(25/46495)

AVISOS ECONOMICOS

CARVAJAL Yanacocha 448 Vende lotes, calle Santa Cruz, lugar comercial-. Lote Sopocachi, calle Abdón Saavedra 225 m2., Lote Plaza Villarroel 200 mts2. cerca.- Lote Villa Armonía 200 m2. construcciones., 40.000 (24-25)

VENDO TERRENO 18.000 mts. o permuto con volqueta. Ref. Calle Tarija N°. 260 COCHABAMBA

(25-26/8428)

CARVAJAL Yanacocha 448 tel. 54862.- Lote calle 14 Calacoto, 675 m2., venta. Obrajes, calle 16, 200 m2., Lote Villa San Antonio 600 m2., facilidades.- Lote Alto La Paz, Villa Dolores, camino Viacha 2.000 m2.- venta. (24-25)

CARVAJAL Yanacocha 448 - Vende lotes, cerca Av. Buenos Aires 121 m2., construcciones-; Lote Bosque de Bolonia 240 m2., Lote Cota - cota 500 m2. 40.000.-; Lote Alto Obrajes sobre dos calles, 200 m2., 75.000 (24-25)

Revistas Libros

Acabamos de Recibir:

TERRY- Principios de Administración.

J.HINSON- Administración Financiera.

LIPSEY- Introducción a la Economía Positiva.

HAGEN- La Teoría Económica del Desarrollo.

LEVENSON SOLON- Manual de Teoría de los precios.

ZAMORA- Tratado de Teoría Económica.

SCHULTZ- Organización Económica de la Agricultura.

HOMES- Principios Básicos de Auditoría.

Gisbert y Cia. S.A.

Librería - Papelería - Editorial.

Comercio 1270-80

Casilla 195

La Paz.

LIBRERIA DIFUSION Con el fin de servir mejor a su clientela Librería Difusión inaugurará su nuevo local en Av. 16 de Julio 1601, donde le ofrecerá gran variedad de libros escolares, técnicos, literarios y otros artículos de escritorio.

LA MEJOR LITERATURA Lo más selecto de la literatura boliviana, Premio de Cultura 1973, del escritor Porfirio Díaz Machicao: "El estudiante enfermo", "Vocero" e "Historia del rey chiquito". Librería Difusión, Av. 16 de Julio 1601

Técnicos

PLOMERIA Instalaciones reparaciones, teléfono 61766 (24-25/46461)

TECNICO EXTRANJERO Arreglo Televisores a domicilio teléfono 27801 (24-30/46469)

PASCUAL Maestro pintor ofrece sus servicios, realiza trabajos de pintado en general. Teléfono 62307. (16-30/T).

TALLER DE MECANICA EL JUWEL.- Se reparan: máquinas de coser, Zig Zag, bordadoras, tejedoras, de toda marca y modelo. Para casas importadoras, servicio de armado y mantenimiento, precios especiales. Personal especializado en el exterior. 6 Murillo 974 Teléfono 40211

(25-28/46553)

TECNICO EXTRANJERO Repara Televisores, Radios a Domicilio. Teléfono 2-9576 (23-28/T).

PLOMERO Se hacen instalaciones y reparaciones teléfono 5.4306

(25-26/46488)

oPertas especiales

VENDO Frizzer 28 pies con 4 puertas industrial, escaño tallado Colonial, dinett Americano, cocina a gas, tocadisco, alfombras, máquina coser y escribir. Ecuador 2186 esq. Fernando Guachalla (23-24).

PRIVILEGIO INDUSTRIAL Ofrezco venta-explotación invento "EXPLOSIVO LIQUIDO PARA EL FRACTURAMIENTO DE POZOS" B- 3029 Talley Industries. Dirigirse casilla 853 (24-25/46477)

NECESITO PERSONA Que desee compartir oficina céntrica Calcoto 463 Of. 4. (24-25/T)

PRIVILEGIO INDUSTRIAL Ofrezco venta-explotación invento "PREPARACIONES DE INSULINA INYECTABLES PARA USO CLINICO" B- 3023 Novo Terapeutik. Dirigirse casilla 853 (24-25/46477)

FIERRO REDONDO Para construcciones de alta resistencia de 8 a 16 milímetros vendo. Referencias domingo Teléfono 82848.

ECONOMISTAS Auditores, abogados, administradores de empresas, estadísticas, contadores generales e investigadores privados se ofrecen. Reserva y seriedad. Visite PROGEEC Ltda. Galerías Luz 3er. piso Of. 19. (R)

PRIVILEGIO INDUSTRIAL Ofrezco venta-explotación invento "EXPLOSIVO LIQUIDO PARA EL FRACTURAMIENTO DE POZOS"

PRIVILEGIO INDUSTRIAL Ofrezco venta explotación invento "HOJAS DE NAVAJA" B- 2102 Gillette Company. Dirigirse casilla 853 (24-25/46477)

Vehículos

VENDO VAGONETA OPEL. Modelo 63. Luis Uria de la Oliva 2815. (23-26/46464).

VENDO Camioneta DATSUN 1972 con 17.000 Km. de recorrido en excelente estado. Referencias Juan de la Riva 1454.

(25-29/T)

VENTA WOLKSWAGEN Doble cabina modelo 1972. Referencias teléfono 29193

(25-26/46557)

OCASION VENDO Microbus Dodge modelo, en línea verde. Referencias teléfono 51544 de hs. 10 a.m. a 16

(25-27/46489)

VENDO "OPEL" 1968 vagoneta $b. 67.000.- Corrales 1139

(25/46484)

COMPRO CAMION Sin intermediarios teléfono 21861 (25-26/46/481)

Tiendos Kiosos

TIENDAS Requerimos EN ALQUILER ó sociedad para instalación agencias de Limpieza en seco en diferentes zonas de la ciudad. Ref. Limpieza Brasilia 6 de Agosto esq. J. Perez.

(25/46490)

Galería Luz vende casa en Alto Obrajes, un departamento horizontal- Céntrico, otro departamento horizontal Avenida Arce.

(25-27/46496)

ANTICRETICO Ofrecemos tiendas con trastiendas Calle Ricardo Bustamante y en Calle Los Andes. Referencias Plaza Pérez Velasco N°. 122

(25-27/46497)

Préstamos Dinero

"LUBRAVE" Pérez Velasco 775 Préstamos $b. 20.000, 50.000 sobre hipoteca, joyas. (23/46347).

"LUBRAVE" Perez Velasco 775 Préstamos $b. 20.000, 40.000 sobre hipotecas y joyas

(25/46498)

Máquinas

VENDO 2 MAQUINAS De escribir marca OLIMPIA, sin uso precio de ocasión. Calle Colón 463 - Of. 5 teléfono 51091 (24-25/T).

COMPRO Máquinas de coser, escribir, radiola, refrigeradores, bicicletas, y joyas. Tel. 30572. (R)

Empleados

COCINERA Necesito cama adentro. Haití esq. Jorge Sáenz N° 1155 (Miraflores). Teléfono 42800

(25-27/46483)

SE PRECISA Confeccionista de ambos sexos Avenida Simón Bolívar N°. 1824

(25-26/46499)

JOVEN CON EXPERIENCIA Desea trabajar. Atender mostrador u Optica o cualquier trabajo puede ser para el interior. teléfono 51663 hrs. 2 a 5 de la tarde. (24-26/)

SE NECESITA Un pintor y mecánico de moto 2 ayudantes para Santa Cruz. Referencias Jaimes Freire. Peluquería Patzi N° 1996 pasaje 9 Tembladerani, preguntar maestro Ortega (25-27/-46480)

BUSCAMOS TRABAJO En pintado de departamentos interior llamar fono 52875 (Comercial) (23-28/M).

URGENTE Necesito pintor de brocha gorda para interiores. Referencias teléfono 22748.

EMPLEADA DOMESTICA Preciso a la brevedad posible. Referencias calle Díaz Romero 2709. Tel. 21550. (R)

URGENTE Necesito cocinera para Calacoto. Referencias teléfono 52718.

Antiguedades

ANTIGUEDADES Antigonovo, Galería Luz, compra vende toda clase de antigüedades en platería 10% de descuento. (19-28/46240)

ARMADURAS ¡Adornos, Réplicas de museo del Tiempo de la Conquista teléfono 20641 (24-26/46459)

ANTIGUEDADES COMPRO Platería, cuadros, objetos de arte europeo y otros. Referencias. Teléfono 83439 (25-28/T).

PUERTAS TALLADAS. Antiguas compro, otros tallados en maderas, columnas, Figuras, Marcos- otros teléfono 83439

(25-28/T)

WINCHESTER ANTIGUA. Compro Espadas, Trabucos, Corazas Colt. Antiguas. Teléfono 83439

(25-28/T)

Profesores Academias

PARA PROFESORES Policopiamos cualquier materia, responsabilidad ICEP Yanacocha 682-

(25-29/46556)

SE HACEN TRADUCCIONES Español-Inglés Inglés-Español. Referencias Colón 463 altos, teléfono 53255

(25-28/46487)

DIBUJO ARTISTICO Se dan clases de dibujo artístico Ref. Jenaro Sanjinés 566 2°. piso Of. 25 casilla 5487 tel. 56274 (R)

ITALIANO. Comience a estudiar hoy mismo Ref. teléfono 50116 (S)

CURSO DE ROSAS APORCELANADAS, se dictará desde el 15 del presente mes. Inscripciones a partir del lunes 8. Ref. Telf. 51596. (R.)

DIBUJO HUMORISTICO Se dan clases de caricatura y dibujo humorístico. Dicta el dibujante "Villas". Requerir horario a los teléfonos 26643 (por las tardes) y 41125 (por las noches). (R)

CLASES DE MATEMATICAS, Física, Química (todo nivel) Mariscal Santa Cruz No. 1295 segundo piso, teléfono 21477 (17-1o/T)

SE NECESITA PROFESORA Para alumna de segundo intermedio teléfono 40967. (24-26/46472)

Teléfonos

TELEFONO Vendo URGENTE San Pedro $b. 14.000. Of. 8 Edificio Cine Paris, teléfono 25913. (23-27/46344).

VENDO TELEFONO Particular 53285 instalado en Reseguín 2182, final Fernando Guachalla (24-28/46467)

$bs. 13.000 Vendo teléfono particular en zona San Pedro bajo. Referencias teléfono 22748

CARVAJAL..- Yanacocha 448. Tienda anticrético. Armentia 19.000. Tienda, calle Colón anticrético 30.000. Tienda trastienda Isaac Tamayo anticrético lugar comercial vacía

(25-26)

AGEN

PRESENCIA Av. Mariscal Santa C Tel. 40466 - 41125 y 22194. GERENCIA 51576 REDACCION: Tel. 51598- Casil

FARMACIAS D DELO 11 AL 17 (

WASHINGTON, Ingavi N°. 1027. Tel Romero N°. 1451, Tel. 43104.- **POTOSI,** FORTALEZA, Colombia 345, Tel. Salinas N°. 341.- **VERACRUZ,** Alto de l (Puente Negro).

FARMACIAS DE TURN

OBRAJES, Plaza Franz Tamayo y Av. Republica 26 Tel. 26226 Villa Victor Apo. 100 Tel. 59107 Alto de La Paz.- **CRE** 27534 Sopocachi Alto.

TELEFONOS DE

BOMBEROS 119.- **ASISTENCIA** TRULLA 116.- **TRANSITO** 383 40 - 1 54307 - **TELEFONOS (RECLAMOS)** NORITA HORA 117.- **LARGA DIST** TERIOR 31402 OL.- **HOSPITAL DE C** AASANA 59333-38510.

FLO

TRANS-SERVICE LTDA. Alto **TRANSPORTES "EL CHAPACO"** TRANSPORTES UNIVERSO, Av. PORTE, Plaza Isabel Rama, Murillo esq. Gran PUERTAS BOLIVIA.- Plaza Antonio ANDINO, Leon de la Barra 360 Tel. 26 59361. **CONTINENTAL.** Av. Montes 620 Tel. 20477- 40401.- **LAUZ** TRANSPORTES PILCOMAYO, Fl ALIAGA, Av. Montes 700 Tel. 362 **TRANSPORTES SAN CRISTOBAL,** 41076.- **FLOTA YUNGUEÑA,** call **TRANSPORTES TARIJA.** Plaza VICTORIA, Emilio Calderon 563 o PORTES LABAÑA, Plaza Antonio Vaca BUSES KIRQUINCHO, Sopocachi 2 MENDEZ, Chuquisaca 680 Tel. 2985 Boto N°. 1- Hotel Tumusla.- "DO Tumusla 380 Tel. 40373.- **TRANS-**Av. Montes 660 Tel. 20984.- **EXI** Servicio: Potosí- Sucre- Villazon. D 20883.

EMPRESA

LLOYD AEREO BOLIVIANO, T 59653.- **LUFTHANSA,** Tel. 50382 - 2 Tel. 39151.- **AEROLINEAS ARGEN** 42909- 60887.- **AIR FRANCE,** Tel. 3 42965.- **SWISSAIR,** Tel. 26924.- **PAN** 26387.- **VARIG,** Tel. 21450.- **ECUAT** 26270- 24376.- **ALITALIA,** Tel. 2 **PACIFIC,** Tel. 52584.- **SOUTH AFR** TISH- CALEDONIAN, Tel. 33941.

BRANIFF INT

VENTAS-INFORMES, Tels. 2 26303.- **CARGA,** Tels. 26935- 26912- Centro- **EASTERN** CALAQUI, Tel.- 6

COMERCIAL SUR Yanacocha 428 Of. 10 Compra teléfonos. Particular, Comercial

(25/46495)

TELEFONO Compro o alquilo en San Miguel. Teléfono 26372 (24-25/46473)

TELEFONO Vendo línea particular Ref. Teléfono 64032 (24-28/46463)

Muebles

EN VENTA, una cuna metálica en buen estado. Calle Pasoskanqui esquina Brasil (Sr. Efrain, carpintería - lado vidriería) M.

VENDO, escritorio y cama de niña. Referencias teléfono 40799.

MUEBLES Vendo. Comedores, Dormitorios formicados. Livings FACILIDADES Almirante Grau 1306 Esquina (23-25/46350).

VENDO Living, radiola, televisor, mueble Plaza, discos, acordeón, grabadora, sillas, aparador, estantes. Ref. Cañada Strongest 1573, timbre rojo. (R).

VENDO Dormitorio de niña, comedor, radiola, Pick-Up, mesas . Sanchez Lima 2440 (25-28/T)

DE OCASION Se vende un aparador para tratar en Calle Tarija N°. 295 interior altos Sra. Gonzales de horas 14 a 18 PM. (23-26/46482)

Tocadiscos TV-Radios

APARATO CUADRAFONICO 4 en 1 de 4 parlantes Tel. 21584 o calle Castro 1581 Sr. Escóbar (r).

VENDO aparato Stereo, 4 en 1200 Watts Marca Silvania, parlantes con suspensión de aire Ref. Tel. 41944 (r)

FAMILIA EXTRANJERA VENDE Toca discos. R.V. Radio (AM/FM) Console, excelentes condiciones teléfono 83214 calle 21, pasaje H. N°. 8315. Calacoto

(25/46492)

GRABADORA AKAI. Con parlantes Vendo. Referencias teléfono 22748.

INTEGRAL ELECTRONICA "SATO" Vende equipo stereo Zenith con cassette, 4 pistas, wafles, completamente nuevo y garantizado. Referencias Montes 775. Teléfono 40468

(25-29/EV)

Repuestos

VENDO Vidrios parabrisas para autos Rambler modelo 66, 67, 68. Referencias teléfono 20497.

(25-29/EV)

VENDO CARBURADOR A medio uso y en perfectas condiciones para motor VOLKSWAGEN 1500 - Ref. teléfono 41125 de 10 a 12 Sr. Maldonado.

...RO Tel. 23333 16 DE JULIO Tel. 22191

...y Noche LA ...UTAL DE YU ...50. 4.50, Tanda ...00.

Matinée, Tanda y Noche en horario especial. EL PADRINO (Mayores de 17 años). Matinée, Tanda y Noche 13.00, 16.00.

...l Matinée Hrs. ...s 18.00. Noche ...L PADRINO. ...y Noche 13.00.

Tel. 53803 PRINCESA Tel. 51821

Horario Especial Matinee Hrs. 15.30, Noche Hrs. 20.00 LOS DIEZ MANDAMIENTOS. Matinée 5.00, 5.00, 3.50, Noche 5.00, 5.00, 4.00

TELEVISION BOLIVIANA

PROGRAMACION DEL DIA JUEVES 25 DE ABRIL DE 1974

18.45 Lagarto, tortuga, ...león
19.15 Cero uno (Transtel)
19.29 Consultorio
19.34 La familia Patridge
20.05 Charly el piloto (Transtel)
20.09 Un extraño en nuestras vidas
20.41 Deportivo 7
21.01 Telenoticioso Boliviano
21.29 Los invasores
22.23 Sombras tenebrosas
22.43 Cierre Emisión.

MURILLO Tel. 52647

Matinée, Tanda y Noche estreno doble ME LLAMAN TRINITY y SIETE ORQUIDEAS MANCHADAS DE SANGRE, estreno. Matinée, Tanda y Noche 4.50, 3.50.

CENTER Tel. 20573

Matinée, doble EL CASTILLO DE FU-MANCHU y AMALIO REYES UN HOMBRE, Tanda y Noche doble LA GRAN RUTA y AMALIO REYES UN HOMBRE. Matinée 3.60, 3.10, Tanda y Noche 4.70, 3.60.

ESMERALDA Tel. 52454

Matinée, Tanda dobles SANTO VS. LAS MUJERES VAMPIROS Y MUSECAS PELIGROSAS. Noche doble SANTO VS. LAS MUJERES VAMPIROS - TODAS SOMOS PECADORAS. Matinée, 4.00, Tanda y Noche 4.50.

BOLIVAR Tel. 25051

Matinée VAMOS A MATAR COMPAÑEROS, Tanda y Noche EDIPO REY (Prohibida 21 años).

BUSCH Tel. 53694

Matinée y Tanda SANTO EN LA VENGANZA DE LA MOMIA y TRAMPA PARA UNA NIÑA. Noche SANTO EN LA VENGANZA DE LA MOMIA y PASION OCULTA.

IMPERIO Tel. 40451

Matinée dobles LA GITANA y EL VAMPIRO y PEQUEÑO GRAN HOMBRE, Tanda y Noche (Sólo mayores de 21 años) PEQUEÑO GRAN HOMBRE y EL BASTARDO. Matinée, Tanda y Noche 4.00, 3.00.

VARIEDADES

Matinée LA TEXANA Y LOS HERMANOS PENITENCIA - OPERACION CROSSBOW. Noche OPERACION CROSSBOW - LA TEXANA Y LOS HERMANOS PENITENCIA. Matinée 4.00, 3.00, Tanda y Noche 4.50, 3.00.

MADRID Tel. 24508

Matinée, Tanda dobles EL VERANO DE LOS CAMPANELLI y LA VENGANZA DEL BOXEADOR CHINO, Noche doble LA VENGANZA DEL BOXEADOR CHINO y PSEXOANALISIS. Matinée 3.50, 3.00, Tanda y Noche 3.60, 3.10.

ILLIMANI Tel. 42755

Matinée doble EL APOSTOL DE LA VENGANZA y LA RESISTENCIA NO RESISTE, Tanda y Noche doble EL APOSTOL DE LA VENGANZA y LA EXTRASNA PASION DE UN MARIDO. Matinée 2.60, Tanda y Noche 3.60.

LUX Tel. 62960

Matinée, Tanda y Noche doble LAS BOINAS VERDES y MUSEO DE HORROR. Matinée, Tanda y Noche 3.10, 3.60.

6 DE AGOSTO Tel. 23829

Matinée, Tanda y Noche RECETA VIOLENCIA. Actualidades Mundiales Nº 14 (estreno). Matinée Platea 6.00, Mezzanine 7.50, Tanda y Noche Platea 7.50, Mezzanine 9.00

ABAROA Tel. 56252

Matinée, Tanda y Noche ROBINSON CRUSOE y MISION CLANDESTINA. Matinée Platea 4.00, 3.00, Tanda y Noche Platea 4.50, 3.50.

UNIVERSO Tel. 42660

Matinée, Tanda y Noche Estreno EL EMISARIO DE MACKINTOSH.. Matinée Mezzanine 7.50, Platea 6.00, Tanda y Noche Mezzanine 9.00, Platea 7.50.

SCALA Tel. 23535

Matinée, Tanda y Noche LAS PILDORAS. Prohibida para menores de 18 años. Noticioso EL MUNDO AL INSTANTE. Matinee 6.00, 7.50, Tanda y Noche 7.50, 9.00

LA PAZ Tel. 53842

Matinée, Tanda y Noche PERSECUCION INFERNAL. Noticioso EL MUNDO AL INSTANTE. Matinée 6.00, 7.50, Tanda y Noche 7.50, 9.00

MIRAFLORES Tel. 53159

Matinée doble LOS NUEVOS CENTAUROS y MIL INTENTOS Y UN INVENTO. Tanda y Noche dobles CUANDO LAS MUJERES JUGABAN DING-DONG y LOS NUEVOS CENTAUROS. Matinée 4.00, Tanda y Noche 4.50.

ROXY

Matinée, Tanda y Noche dobles LA ULTIMA CRUZADA y PATIHA LINDA. Matinée 4.00, Tanda y Noche 4.50.

PARIS Tel. 29704

Matinée, Tanda y Noche LOS PROFESIONALES. Matinée, Tanda y Noche Platea 5.00.

En junio elegirá Austria a sucesor de Franz Jonas

VIENA, 24 (AP).- El Presidente Franz Jonas falleció hoy a los 74 años poco después de la medianoche, tras una larga enfermedad de cáncer. El gabinete austríaco dispuso elecciones el 23 de junio para escoger a su sucesor.

En toda Austria se declaró duelo oficial en homenaje al popular presidente socialista que se desempeñó durante nueve años como Jefe de Estado. Se recibieron los mensajes de condolencia de todo el mundo.

La presidencia austriaca es un cargo virtualmente ceremonial y el poder político reside en el canciller, que encabeza el gobierno.

Se espera que el Partido Socialista designe al Ministro de Relaciones Exteriores Rudolf Kirchschaleger, como candidato para suceder a Jonas, y que la oposición conservadora postule al ex Vice-canciller Hermann Withlam.

Jonas obtuvo el segundo de sus mandatos de seis años al derrotar hace tres años al actual Secretario General de las Naciones Unidas Kurl Waldheim.

Jonas será sepultado el lunes en el cementerio central de Viena después de una sesión especial de homenaje en ambas cámaras del Parlamento.

Jonas había estado hospitalizado desde el 23 de marzo, pero hasta ahora no se hizo pública la naturaleza de su enfermedad.

El Canciller Bruno Kreisky informó hoy en la reunión de gabinete que el verano pasado Jonas le reveló su enfermedad y que los médicos le habían anunciado que no podría completar su mandato en el cargo. Agregó que Jonas deseó permanecer como Presidente hasta que su enfermedad se lo hiciese imposible.

"El pleno cumplimiento de las tareas tendría un sentido especial para el Presidente Jonas", manifestó Kreisky en la reunión de gabinete.

Hasta que se elija un nuevo Presidente, las tareas del cargo son cumplidas por los tres líderes de la Cámara Baja del Parlamento: El Primer Presidente Anton Benya, el Segundo Presidente Alfred Maleta y el Tercer Presidente Otto Probst.

Hoy en la historia

POR THE ASSOCIATED PRESS

Hoy es jueves 25 de abril de 1974. Faltan 250 para terminar el año.

EN UN DIA COMO HOY:

1507 - Gaultier Lud publica la cosmografía que, por primera vez propone llamar América al continente descubierto por Colón.

1521 - El Papa León X autoriza a los franciscanos a trasladarse a nuevo España para evangelizar a los indios.

1534 - Pedro de Alvarado conchye la conquista de Guatemala.

1570 - El Papa Pio V excomulga a la Reina Isabel I de Inglaterra por las persecuciones de ésta contra los católicos.

1628 - Fundación de la ciudad argentina de Córdoba.

"Robinson Crusoe" de Daniel Defoe.

1789 - Francisco de Goya es nombrado pintor de cámara real.

1844 - España reconoce la independencia chilena.

1859 - Comienza la construcción del canal de Suez.

1875 - Nace el físico italiano Guillermo Marconi.

1898 - Estados Unidos declara la guerra a España y libra la primera batalla naval.

1911 Se suicida el novelista italiano Emilio Salgari.

PENSAMIENTO DE HOY: En amor, el hombre triunfa sólo cuando huye, Napoleón Bonaparte, 1769, 1821.

TESTIMONIO No 53/74

INSTRUMENTO Nº 53/74.- Aumento de capital a Un Millón quinientos Un Mil (Bs. 1.501.000.00) y. modificación de cláusula tercera de constitución de Sociedad de Responsabilidad Limitada denominada "PRODUCTORES DE CARNE LIMITADA" (PROCAR LIMITADA) que hacen los socios CARLOS MONTAÑO PANIAGUA, JOSE RIVERO PARADA y JOSE JAUREGUI. Impuestos pagados Bs. 4,830.— En esta ciudad de Santa Cruz de la Sierra, Bolivia, a los catorce días del mes de marzo de mil novecientos setenta y cuatro años, ante mi Dr. Bruno Garabito, Notario Público de Primera Clase Nº 3, de este Distrito Judicial con asiento fijo en esta Capital y los testigos, llamados, que comparecen los señores: Carlos Montaño Paniagua, con C.I. Nº 74720 — Cochabamba, casado, ganadero, natural de Villegrande del Departamento Santa Cruz, residente en Santa Ana, Departamento Beni; José Rivero Parada con C.I. Nº 167289 — Beni, casado, rotulador y natural de Trinidad, Provincia Velasco, Departamento Beni, residente en Trinidad - Beni; y José Jáuregui Estrada, con C.I. Nº 13923 - La Paz, casado, comerciante, natural de Oruro, residente en La Paz; todos mayores de edad, capaces y hábiles para el acto, bolivianos, que de conocerlos doy fe y digo: Que, a efecto de dar autenticidad y asegurar la existencia de la escritura de capital y modificación de escritura de la Sociedad que se constituye celebrada, me presentan la correspondiente minuta y respectivo recibo de pago de impuestos; los que transcritos literalmente son como sigue: — MINUTA.- Señores Notarios: En los registros de escrituras públicas que corren a su cargo, sírvase insertar una de aumento de capital y modificación de escritura de constitución de sociedad de Responsabilidad Limitada así: PRODUCTORES DE CARNE LIMITADA, que otorgan los señores Carlos Montaño Paniagua, José Rivero Parada y José Jáuregui, constituimos una sociedad de Responsabilidad Limitada que girará bajo la razón social de "PRODUCTORES DE CARNE LIMITADA" con la sigla "PROCAR LIMITADA", de acuerdo a la ley de doce de marzo de mil novecientos cincuenta y uno, con domicilio en la ciudad de Trinidad, capital del Departamento del Beni, con un capital social de pesos bolivianos quinientos cuarenta mil, formado por tres aportaciones iguales de pesos bolivianos ciento cuarenta mil cada una, pertenecientes a cada uno de los socios, arriba nombrados, la duración de este objeto la actividad de la exportación de carne y el mejoramiento del mismo ramo en el interior del país, como también a su compra y venta.— SEGUNDA.- Al presente, habiéndose reunido la Asamblea de Socios, por unanimidad y por que así conviene a los intereses de nuestra sociedad, acordamos ampliar la cláusula segunda de la escritura de constitución de PROCAR LIMITADA de fecha cuatro de julio de mil novecientos setenta y tres, en el siguiente tenor: "Segunda: El objeto de la exportación de carne y el mejoramiento del mismo ramo en el interior del país, como también a su compra y venta.— TERCERA.- Con el mismo objeto mencionado anteriormente, la sociedad podrá dedicarse a la instalación, administración y explotación de Cámaras Frigoríficas; mataderos; Comedores Industriales Frigoríficos en general; instalación de Frigoríficos en cualquier punto del país; compra y venta de ganados en pie para invierno, derribe y faenas; importación y exportación de ganados y productos; explotación y explotación de máquinas, equipos y materiales necesarios para los fines de la sociedad; importación de toda clase de vehículos ya sean terrestres, fluviales o aéreos útiles y necesarios para los objetos de la PROCAR LIMITADA; contratación de servicios de refrigeración para terceros; así mismo podrá instalar equipos de radiocomunicación entre sus propios centros de operación y la sociedad; construcción de casas de aviación en los lugares donde lo requiera; a la realización de toda clase de actos comerciales, ya sea por comisiones, consignaciones y representaciones y en suma, realizar las operaciones comerciales, industriales y civiles que convengan a los fines y propósitos de PROCAR LIMITADA.- TERCERA: En la misma Asamblea donde se acordó ampliar la cláusula segunda de la escritura de constitución de PROCAR LIMITADA y con el acuerdo unánime de los socios, se determinó modificar la cláusula tercera de la misma escritura de constitución ya referida, sobre capital y aportes; determinando aumentar dicho capital de la Sociedad de pesos bolivianos quinientos cuarenta mil a un millón quinientos un mil pesos bolivianos un millón quinientos mil mediante los siguientes nuevos aportes que corresponde al socio Carlos Montaño Paniagua aumenta su anterior aportación de pesos bolivianos ciento ochenta mil a pesos bolivianos quinientos mil y sea un incremento de pesos bolivianos trescientos veinte mil; el socio José Rivero Parada aumenta su anterior aportación de pesos bolivianos ciento ochenta mil a pesos bolivianos quinientos mil y el socio José Jáuregui aumenta su anterior aportación de pesos bolivianos ciento ochenta mil a pesos bolivianos quinientos mil y sea un incremento de pesos bolivianos trescientos veinte mil. En consecuencia el capital social de PROCAR LIMITADA se amplía de pesos bolivianos quinientos cuarenta mil a la suma total de pesos bolivianos un millón quinientos mil (Bs. 1.500.000.-) con el incremento de los pesos bolivianos un millón de nuevos pesos bolivianos aportados y que se encuentran depositados en las obras civiles de la Sociedad, según el informe del señor "El Desenguño" del cantón Los Ignacios de la provincia Nuflo del Departamento del Beni y que servirán para la instalación de una Planta Frigorífica de propiedad de la misma empresa PROCAR LIMITADA.- CUARTA.- La Sociedad en la Asamblea anteriormente referida determinó por acuerdo unánime de sus socios, reformar y acordó cumplimiento de fecha cuatro julio de mil novecientos setenta y tres.- Y en virtud de la misma Asamblea de socios, resolvió aprobar el "Estatuto" de la Sociedad PRODUCTORES DE CARNE LIMITADA.- Oscar Ruiz Dorado - Abogado.—

RECIBO.- Minuta de dos hojas útiles.- Dirección General de la Renta Interna.- Recibo número cuarenta mil quinientos diecinueve mil novecientos ochenta y cuatro.- Administracion Distrital de Santa Cruz.- Fecha: veintiocho de enero de mil novecientos setenta y cuatro.- Razón Social: Sociedad de Responsabilidad Limitada "PRODUCTORES DE CARNE LIMITADA" (PROCAR LIMITADA).- Direccion: Santa Cruz.- Clase de: Formularios.- Importe: Bs. 30.00.- Timbres Fiscales.- Importe: 36.00.- Timbres Municipales.- Importe: Aumento de Capital Modificación de escritura de constitución de Sociedad de Responsabilidad Limitada bajo la Razón Social PRODUCTORES DE CARNE LIMITADA (PROCAR LIMITADA).- Pesos bolivianos novecientos sesenta y cuatro mil.- Cuatro por mil.- Pesos bolivianos tres mil ochocientos cuarenta.- 30.60.- Timbres Actos Notariales.- Pesos bolivianos novecientos sesenta mil.- Uno por mil.- Pesos bolivianos novecientos sesenta.- 960.- Timbres Abogados.- Comprobantes pesos bolivianos diez.- Total pesos bolivianos mil ochocientos diez.- Son: Cuatro Mil Ochocientos Diez Pesos Bolivianos.- (Fdo.) Pagado.- Revisado.- Una firma, Liquidador.——

RATIFICACION Y CONCLUSION.- En fe de todo lo cual y leida que les fue íntegramente la presente escritura, los comparecientes se ratifican en todos sus términos, así lo otorgan y firman en el presente acto por ante mi y los testigos señores Oreslao Mercado Cuellar, Federico Cuellar Campos, mayores de edad, solteros, oficialistas, bolivianos, hábiles para esta ciudad, hábiles por derecho y de mi conocimiento, de lo que igualmente doy fe.- (fdo.) C. Montaño P. — J. Rivero. - J. Jauregui.— Testigos: (fdo.) O. Balcazar B.- F. Stenhardt C.— Ante mi: Roger Bruno Garabito.— Notario de Fe Pública Nº 3.——

CONCUERDA: El presente testimonio con su escritura matriz de su referencia.- Pasó ante mi.- Signo y firma en el lugar y fecha de su otorgamiento.- Doy fe.

Bruno Garabito Notario de Fe Pública.- Timbres.

SEMANA DE "ME LLAMAN TRINITY"

Persecución Infernal

Michel SERRAULT · Anabella INCONTRERA

TECHNICOLOR

ES OTRO IMPACTO DE INCOFISA

HOY GRAN SUCESO Cine LA PAZ

HOY SIMULTANEO CON HORARIO ESPECIAL

CINE TESLA: Matinee 14.45. Tanda 18. Noche 21.15

CINE 16 DE JULIO: Matinee 15.15. Tanda 18.30. Noche 21.45

Del crimen organizado surge el imperio de un hombre SINGULAR...TIERNO...DESPIADADO...ASTUTO...TODOPODEROSO...

PARAMOUNT PICTURES PRESENTA

El Padrino

GANADORA DE 3 "OSCAR" Mejor Actor del Año MARLON BRANDO Mejor Película del Año.

MEJOR DIRECTOR Francis Ford Coppola

...James Caan Richard Castellano Robert Duvall Sterling Hayden John Marley Richard Conte Diane Keaton

Francis Ford Coppola Mario Puzo Francis Ford Coppola Albert S. Ruddy

MAYORES DE 17 AÑOS

SEGUNDA SEMANA DE EXITO FENOMENAL

Cines 16 DE JULIO TESLA HOY

LO MACKINTOSH PODIA SALVARLO... ¡Y MACKINTOSH ESTABA MUERTO!

Paul Newman
Dominique Sanda
James Mason

EMISARIO DE MACKINTOSH

DISEÑAS

...MAN - DOMINIQUE SANDA - JAMES MASON in A Newman - Foreman Company / John Huston Production

...MACKINTOSH MAN" ... HARRY ANDREWS - IAN BANNEN - MICHAEL HORDERN - NEIL PATRICK ... MEL BERNS ... WALTER HILL

...ERSAS ... LEON RUSCOL ... MAURICE JARRE

HOY SENSACION EN EL "CINE UNIVERSO"

¡EL CORAJE DE UN MEDICO, QUE PARA SALVAR UNA VIDA, HACE MAS USO DE SUS PUÑOS, QUE DEL BISTURI...!

RECETA: VIOLENCIA

James COBURN
Jennifer O'NEILL
Pat HINGLE

TECHNICOLOR

MODINA

2a. SEMANA Cine 6 de AGOSTO

HOY CINE "LUX"

PRESENTA EN SUS FUNCIONES DOBLES

OTRA EPOPEYA DE HEROES VOLCADA EN LA PANTALLA!

JOHN WAYNE

JIM HUTTON

"LAS BOINAS VERDES"

y "EL MUSEO DEL HORROR" en colores

¡LA MAS ACLAMADA Y ESPECTACULAR PELICULA DE TODOS LOS TIEMPOS!

Cecil B. DeMille

Los Diez Mandamientos

TECHNICOLOR

LARGO METRAJE con horario especial

PELMEX

CECIL B. DeMILLE "LOS DIEZ MANDAMIENTOS" ESTRELLAS CHARLTON HESTON - BRYNNER

ROBINSON - DE CARLO - PAGET - DEREK - HARDWICKE - SCOTT - ANDERSON - PRICE

4ta SEMANA DE EXITO INCONTENIBLE

COPIA NUEVA Cine PRINCESA

MINISTERIO DE INDUSTRIA, COMERCIO Y TURISMO

CONVOCATORIA A PROPUESTAS MICT- 2/ 74.

El Ministerio de Industria, Comercio y Turismo, convoca a propuestas para la importación de 30.000 T.M. de trigo a granel de cualquier orígen.

Las firmas importadoras interesadas podrán recoger el Pliego de Especificaciones del Ministerio de Industria, Comercio y Turismo, Dirección General de Abastecimientos, Av. Camacho 1488, 2º piso interior.

Las propuestas, con todas las formalidades de ley, deberán presentarse hasta horas 16,00 (4 p.m.) del día 3 de mayo de 1974.

La apertura pública se llevará a cabo a horas 17.00 (5 p.m.) del mismo día.

La Paz, 24 de abril de 1974

MINISTERIO DE ASUNTOS CAMPESINOS Y AGROPECUARIOS

AVISO

El Servicio de Recursos Naturales Renovables del Ministerio de Asuntos Campesinos y Agropecuarios, hace conocer a la opinión pública, que a partir del 1º de mayo próximo se suspende la pesca de PEJERREYES, en el Lago Uru-Uru, debido a la necesidad de preservar ésta especie.

División de Pesquerías
Servicio de Recursos Naturales Renovables

ACIDEZ estomacal ALUMAG!
ALUMAG
ANTI-ACIDO
Cada tableta 45 Cvs. en todo el país.

PRESENCIA Deportes
La Paz, Bolivia, jueves 25 de abril de 1974

La elección de Reina del Fútbol concita interés

Aurinegros y celestes con sus titulares

Bolivar y The Strongest continúan su preparación para el cotejo del domingo por el Festival del CPDBen el estadio Siles de Miraflores. Los "celestes" presentarán su equipo titular, al igual que The Strongest, como informamos en nota aparte en esta misma página.

Por otra parte los campeones y sub-campeones de las Ligas Fabril e Inter-yungueña, han intensificado su trabajo preparatorio para brindar un buen espectáculo en los preliminares.

ENTRADAS

La venta de entradas comenzará el viernes en la AFLP y la escala de precios será la siguiente: Butaca Numerada: 30 pesos; Preferencia: 15 pesos; Media Preferencia: 8; General: 10; Media General: 5.

TROFEOS

Se disputarán tres hermosos trofeos para los tres encuentros programados: para el primer encuentro, trofeo Consul de Chile, para el segundo: Antonio Asbún, y para el tercero: Guillermo Bulacia Salek.

SORTEO

Los asistentes al festival tendrán derecho a participar en los sortees de un televisor Admiral y la camiseta de Pelé, con la contraseña de asistencia.

DEL CLUB 31 DE OCTUBRE.- Srta. Virginia Antezana Gonzáles, de 19 años. Secretaria del Banco Popular del Perú, representará al Club 31 de Octubre en la elección de Señorita Fútbol 1974, que se efectuará el próximo domingo en el estadio Siles de Miraflores.

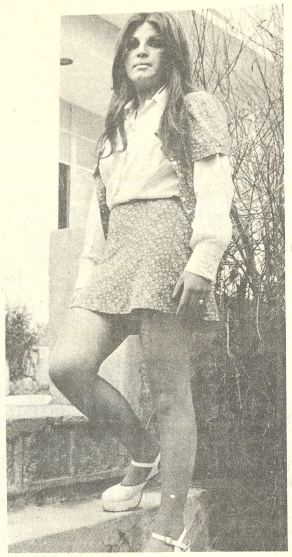

DE STRONGEST.- Srta. Cecilia Moscoso Villanueva, representante de The Strongest para el festival del CPDB. Estudiante de periodismo de la Universidad Católica, 20 años.

Sábado definen caso Santa Cruz-Strongest

El Tribunal de Disciplina y Penalidades de la AFLP declaró cuarto intermedio hasta el sábado a las 12 horas sobre el caso de los clubes The Strongest y Mariscal Santa Cruz.

A las 21.35, finalizó la reunión de los 12 miembros del Tribunal de Penas, que para cumplir efectivamente su función y a la espera de mayores detalles para considerar este caso, decidió aplazar por 72 horas, el fallo sobre este delicado asunto.

Se sabe que estuvieron presentes, ambas partes en litigio y que en las próximas horas se recibirá en ampliación los informes de los personeros del comité técnico.

No se pudo averiguar el pensamiento de algunos de los miembros de dicho comité porque no quisieron hacer declaración alguna pero dejaron entrever, que recién el sábado se conocerá el fallo.

Bolivia no irá a un torneo sudamericano

"No es por falta de recursos - económicos que Bolivia no asistirá al campeonato sudamericano de natación a realizarse en Colombia en los próximos días sino por el hecho de que el equipo no logró las marcas mínimas y los dirigentes hicieron aparecer marcas falsas."

Esa la declaración, del presidente del Comité Olímpico Boliviano - José Gamarra - en torno a algunas declaraciones vertidas en los últimos días por el titular de la Federación Boliviana de Natación Jorge Vaca Pereira.

Gamarra Zorrilla, al mismo tiempo representante personal del Ministro Bulacia Salek, ante el Instituto Nacional de Deportes dijo que las declaraciones del dirigente de la natación nacional no tienen sentido y que su reciente viaje a Chile y Argentina no afectó en nada a los trabajos que se realizan en la piscina de Obrajes y que al contrario ya se habilitaron los respectivos filtros.

En lo que se relaciona al techado de la piscina de Obrajes, José Gamarra dijo que el Comité Organizador de los VIII Juegos Bolivarianos a realizarse en el país en 1977 no puede arriesgar la suma de 600 mil pesos bolivianos mientras no tenga en su poder un estudio de resistencia - que debe hacerlo la Federación de Natación - y columnas para poder llevar a cabo el techado. Sin contar con ese detalle sería una verdadera aventura arriesgar tanto dinero más aún teniendo en cuenta que los técnicos del Comité Organizador de los Juegos Bolivarianos de 1977 se opusieron a la mencionada inversión.

CPDB nominó comisiones para festival del 28

El Circulo de Periodistas Deportivos de Bolivia, por intermedio de su directorio, resolvió anoche la designación de comisiones para el festival del próximo domingo. El detalle es el siguiente:

COMISION DE RECEPCION DE REINAS Y DELEGACIONES

AUTORIDADES: 1.- Mario Montes. 2.- Adolfo Galleguillos; 3.- Angel Aldana. **COMISION ECONOMICA:** 1.- Carlos Alberto Eguino; 2.-Mario Fuentes. **COMISION DE CONTROL DE PUERTAS:** Julio Lazarte; Heriberto Aramayo; Guillermo Morales; Julio Borelli; Enrique Martínez; Juan Antonio Morales; Hernando Vásquez; Grover Echavarría; Juan Rojas Bravo; Guillermo Alvarez; Carlos Ascarrunz; Mendel Urbach; Johnny Alborta; Oscar Ballivián; Gonzalo Blacutt; Germán la Cassasa; Mario Espinoza; Luis Freudenthal; Lucio Flores; Mario Iturri; Armando Moreno; Víctor Mayorga; Renato Ordoñez; Alberto Torrico; Miguel Velarde; Humberto Calderón; Mario de Ríos; Fernando Flores. **COMISION DE SORTEO DE TELEVISOR Y CAMISETA DE PELE:** 1.- Saúl Abdelnur; 2. Guillermo Morales. **COMISION DE COORDINACION Y DIRECCION DEL FESTIVAL.** 1.- Tito de la Viña; 2.- Saúl Abdelnur.

Nota.- Los socios radialistas cumplirán su misión de horas 11.00 a 13.30, y el resto de los señores afiliados de horas 13.30 a 16.30.

EL DIRECTORIO
La Paz, 24 de Abril de 1974.

Presidente de COB dio informe de su viaje

Un amplio como detallado informe prestó ayer al Comité Ejecutivo de los VIII Juegos Bolivarianos a realizarse en el país en 1977, el presidente de ese organismo, José Gamarra, a su retorno de una breve gira por Chile y Argentina.

El mencionado dirigente manifestó que su viaje fue fructífero en varios aspectos en esta de que en Chile logró toda la documentación relacionada con los Juegos Panamericanos a ese país debía organizar el próximo año.

La mencionada documentación comprende la organización, infraestructura deportiva, alojamiento, alimentación y muchos otros aspectos en beneficio de los atletas participantes.

Ese proyecto chileno servirá virtualmente de punto de partida para la organización de los Juegos Bolivarianos a realizarse en el país en 1977. Armando Zorrilla dijo a PRESENCIA que en los planes y documentos chilenos con relación a los Panamericanos que debía organizar el país vecino en 1975 trabajaron los principales expertos deportivos del mundo.

Por otra parte Gamarra dijo que el 2 del venidero mes comenzará a trabajar en el país un instructor de deportes ecuestres de nacionalidad chilena quién irá formando el equipo nacional para los Bolivarianos. El instructor que arribará a fines de este mes es Mario Leuemberg. Asimismo se logró que en el futuro haya un constante intercambio de representaciones deportivas en diferentes especialidades.

En lo que respecta a su permanencia en Buenos Aires, Gamarra Zorrilla dijo que logró el compromiso de autoridades del Ministerio de Bienestar Social y Deportes de la Argentina, en sentido de enviar al país instructores para diferentes especialidades. En ese sentido Gamarra sostendrá en los próximos días reuniones con presidentes de las diferentes federaciones nacionales para ver cuáles son sus necesidades en este campo.

Por otra parte Gamarra dijo que los campeones individuales y por equipos- de los actuales Juegos Nacionales Deportivos Escolares irán en octubre de este año a Buenos Aires a competir en juegos similares junto a atletas argentinos, paraguayos y chilenos. El gasto de viaje correrá por cuenta de autoridades del Ministerio de Bienestar Social de la Argentina.

Ingavi con Gimnasia en partido de básquet, hoy

Ingavi con Gimnasia y Esgrima sostendrán esta noche en el Coliseo "Ciudad de La Paz" el principal encuentro de una nueva fecha del certamen "apertura" de básquetbol.

El preliminar de la jornada estará a cargo de Simón Bolivar con Municipal.

La jornada mostrará a cuatro equipos que vienen armando sus respectivas estructuras con miras a la competencia oficial a iniciarse a mediados del próximo mes.

Ingavi, buscará en este certamen "Apertura" su segundo triunfo mientras que Gimnasia pese a contar con buenas figuras, buscará rehabilitarse en relación a sus anteriores presentaciones.

Por su parte Simón Bolivar y Municipal en el cotejo preliminar tratarán de superar su accionar.

La jornada se iniciará a las 19.30 horas.

Bell marcó mejor tiempo en Monza

Monza, Italia, 24 (AP) - El británico Derek Bell en un Gulf registró hoy el tiempo más veloz en el segundo día de las eliminatorias para la carrera de los 1.000 kilómetros aquí. Esta es la prueba que inaugura el campeonato 1974 de los fabricantes de automóviles.

Bell cubrió el circuito, afectado por la lluvia, de 5.7 kilómetros en 1:41.56. Un promedio de 204,529 kilómetros por hora, muy atrás del señalado por el italiano Arturo Merzario, 1:28.26, en un Alfa Romeo.

Por lo tanto, el jurado internacional se reunirá esta noche para formar la línea de partida hasta con 40, como en años anteriores.

La carrera, señalada para empezar mañana a las 1000, hora de Greenwich, ha de proporcionar según se espera enconada lucha entre los Matras de Francia, ganadores en 1973, y los Alfa Romeos de Italia.

Merzario, que se alternará con el norteamericano Mario Andretti, tendrá la posición principal de partida, seguido por los franceses Garard Larousse y Henri Pescarolo, en un Matra.

Alineación del jueves: 1.- Merzario-Andretti, (1:28. 26 y 1:29.80)

2.- Larousse-Pescarolo, (1:29.20-1:29.46)

3 - Carlo Facetti, Italia, y Andrea de Adamich, Italia, Alfa Romeo, (1:29.70-1:31.76)

4 - Jean Pierre Jarier, Francia, y Jean-Pierre Beltoise, Francia, Matra, (1:29.80-1:31.47)

5 - Rolf Stommelen, Alemania, y Jacky Ickx, Bélgica, Alfa Romeo (1:30.84-1:31.65)

6 - Derek Bell, Inglaterra y Mike Hailwood, Inglaterra, Gulf, (1:31.16-1:33.21)

7 - Pino Pica, Italia, y Giorgio Pianta, Italia, Lola Ford, (1:33.27-1:54.42)

Estudiantes irá a jugar a Canadá

Nueva York, 24 (AP) - Estudiantes de Argentina, tres veces campeón de fútbol de América, y el poderoso Nápoli de Italia jugarán a partir del mes próximo una serie de cuatro partidos amistosos en Estados Unidos y Canadá, se anunció hoy.

Antonio Doria, Presidente de la Liga de Fútbol Italiano-Norteamericano, anunció que los dos equipos se enfrentarán por primera vez el 22 de mayo en Montreal, Canadá.

Olimpia jugará el próximo miércoles

Olimpia de Asunción del Paraguay se presentará en esta capital el próximo 1º de Mayo para rivalizar en el estadio "Hernando Siles" con el primer plantel del club Bolivar.

Ayer personeros del Ministerio de Información y Deportes -en conversaciones telefónicas- llegaron a los respectivos acuerdos con miembros de la Federación Paraguaya de Fútbol.

El mencionado equipo guaraní deberá arribar a esta capital el 29 del presente mes.

En el Ministerio de Información y Deportes no se reveló la bolsa que percibirá Olimpia. Nuestras informantes manifestaron que la presencia del mencionado equipo en esta capital se debe al "gran cariño que el presidente de la Federación Paraguaya de Fútbol -Humberto Domínguez Dipp- siente por el pueblo boliviano". Esas las palabras textuales del Subsecretario del MID.

En lo que respecta a Bolivar se dijo que el contrato respectivo ya está firmado hace días y que la entidad local percibirá la suma de 25 mil pesos por jugar frente a Olimpia.

Hoy -de acuerdo a lo informado- se conocerá en definitiva el rol general de actuaciones que se cumplirá el "Dia del Trabajo" en el estadio "Hernando Siles". Desde ya se ratificó la realización de una competencia motociclística, demostraciones gimnásticas a cargo de alumnos del INSEF y un partido de fútbol - a manera de preliminar- entre los mejores equipos que actualmente compiten en el torneo fabril.

Atlético Madrid ganó a Celtic y es finalista

Madrid, Abr. 24 (AFP) - El Atlético de Madrid se clasificó hoy para disputar la final de la Copa Europea de campeones de clubes al vencer por dos goles a cero al Celtic de Glasgow, en encuentro disputado esta noche en el estadio Vicente Calderón frente a 70.000 espectadores.

Los goles del equipo madrileño fueron conquistados a los 75 minutos por el centrodelantero Gárate y a los 85 por Adelardo.

Atlético de Madrid disputará el 15 de mayo la final de la Copa Europea de clubes campeones con el Bayern Munich, que hoy eliminó al Dozsa de Budapest.

CPDB protesta con Deportivo Municipal

El Directorio del Círculo de Periodistas Deportivos de Bolivia, resolvió emitir anoche un comunicado en relación a la actitud del Club Municipal negándose a brindar la delegación a un representante oficial de la prensa nacional. He aquí el texto:

"El Círculo de Periodistas Deportivos de Bolivia, cumple en informar que Directivos del Club "Municipal", contrariando normas ya establecidas y argumentando razones de todo punto de vista deleznables por cuanto inclusive caen en lo condenable y ya olvidada política de xenofobia, ha puesto trabas para que un periodista deportivo en actividad integre la delegación que viaja el día de hoy al Brasil para jugar el partido del torneo Copa "Libertadores".

Esta lamentable posición, sensiblemente alejada de las cordiales relaciones que deben primar entre hermanas instituciones, significando también un agravio al conocimiento de la noble función orientadora que en el campo deportivo cumple el periodismo especializado.

Se planteará ante los organismos oficiales correspondientes determinen la obligatoriedad de incluir un periodista deportivo en toda delegación que sale fuera de nuestras fronteras de nuestro país".

La Paz, 25 de abril de 1974.

Strongest se prepara para match de domingo

El primer equipo de fútbol del club The Strongest viene entrenando en forma intensa con miras al partido que el domingo deberá sostener con su tradicional rival, Bolivar, en el festival patrocinado por el Circulo de Periodistas Deportivos de Bolivia.

Ayer el equipo practicó de 10 a 12 horas en la cancha del club Mariscal Braun y hoy se cumplirá nueva sesión de trabajo esta vez en la cancha del club Alemán en la región de Achumani.

Se informó que el director técnico del plantel, Norberto Fernández- aún no se reincorporó al equipo en vista de que continúa cumpliendo una sanción por una afección estomacal. Se informó también su intención de terminó su internación en la clínica Loayza.

Dirigentes de la institución estarán que el 8 de Barrientos será el próximo domingo en que ya se encuentre en el plantel de su lesión. Barrientos ayer sus entrenamientos con el resto del plantel.

Directivos del club festaron que por tratarse de un partido amistoso buscarán variar y para dar mayor realce al festival del CPDB se hará el plantel titular.

Ramírez y Carvajal hicieron tablas

Percy Ramírez y Juan Carvajal hicieron tablas anoche en la jugada 69 de la quinta partida de ajedrez disputada en la sede de la Casa Social del Maestro.

La ligera ventaja que tual campeón nacional Carvajal, quedó definida por la forma como en los últimos movimientos tador Percy Ramírez.

Actualmente están taron en puntaje con medio puntos, igual anoche, como una lucha intensa que de lograr mayor ventaja.

La sexta y comenzará a las 18 hoy.

ESTE CUPON Será para Ud. seguro cambio
Hemphill Schools Depto. 28-17
Boquerón Defensores de Alligatá. Pasaje No. 64, La Paz
Sírvase enviarme GRATIS su folleto que explica como seguir aprendiendo en mi casa: Radio - Televisión - Electrónica.
Nombre
Dirección
Población Prov. o Edo.
RECORTE ESTE CUPON Y ENVIELO HOY MISMO
Usted recibirá GRATIS un folleto a colores, que le mostrará las grandes oportunidades para el hombre de acción.
RADIO TV
HEMPHILL SCHOOLS, ofrece novísimo Curso Programado RADIO ELECTRONICA TV cual usted aprenderá por un equipo realmente profesional, valioso, y lecciones profusamente ilustrados.
SIN COSTO ADICIONAL
UD. RECIBE CON SU CURSO ESTE VALIOSO EQUIPO PROFESIONAL
EXCELENTE CONJUNTO DE HERRAMIENTAS
CONJUNTO BASICO Para 8 diferentes circuitos
MULTIPROBADOR PROFESIONAL
Gratis
COMPROBADOR DE VALVULAS
VALIOSO FOLLETO ILUSTRADO
En caso que el Cupón haya sido desprendido envíe a: Boquerón Defensores de Alligatá, Pasaje No. 64, La Paz
SI USTED DESEA INFORMACION TELEFONICA PARA MAYOR RAPIDEZ, LLAMENOS AL

ELECTRICISTA
Necesitamos técnico o ingeniero electricista industrial con amplia experiencia en mantenimiento preventivo, para Cochabamba. Enviar descripción detallada antecedentes a Casilla 977. La Paz, con pretensiones de sueldo.

LONGINES
Calidad y fama mundial en relojes
Distribuidor en Guayaramerin:
La Escolar

INGLES INTENSIVO INGLES
Clases INTENSIVAS de INGLES de 1 y 2 horas diarias.
Cursos estrictamente clasificados por edades y niveles.
PRINCIPIANTES AVANZADOS
INTERMEDIO CONVERSACION
Textos modernos. Laboratorio. Profesores especializados.
Las clases comienzan esta semana.
INSTITUTO DEL IDIOMA INGLES
Mercado 1335 Telef. 27686
Anexo Zapata 110 Frente a la Unv. Telf. 40703.

Nervios sanos y corazón vigoroso
Con té CARDIACO SEDANTE
AMANCAY
Normaliza la alta presión arterial
Procura un sueño reparador
Ventas en Farmacias:
Distribuye en Bolivia LAB "FITOBOL" Casilla 1499 - Tel. 7167 Cochabamba